bir ekmek bir Politika
(ikisinden de vazgeçilmez)

Fiyatı 250 kuruş

EKONOMİ

Politika

SAVAŞSIZ SÖMÜRÜSÜZ BİR DÜNYA İÇİN

PAZAR
23
NİSAN 1978

ADRES:
İstanbul: Yerebatan Caddesi
Taşsavaklar Sok. No 5 Cağaloğlu
Ankara : İzmir Caddesi No 20/27 Kızılay
TELEFONLAR:
İstanbul: 27 77 12 • 27 69 09
Ankara : 17 65 36 • 18 36 88

Yıl 5 Sayı 1749.

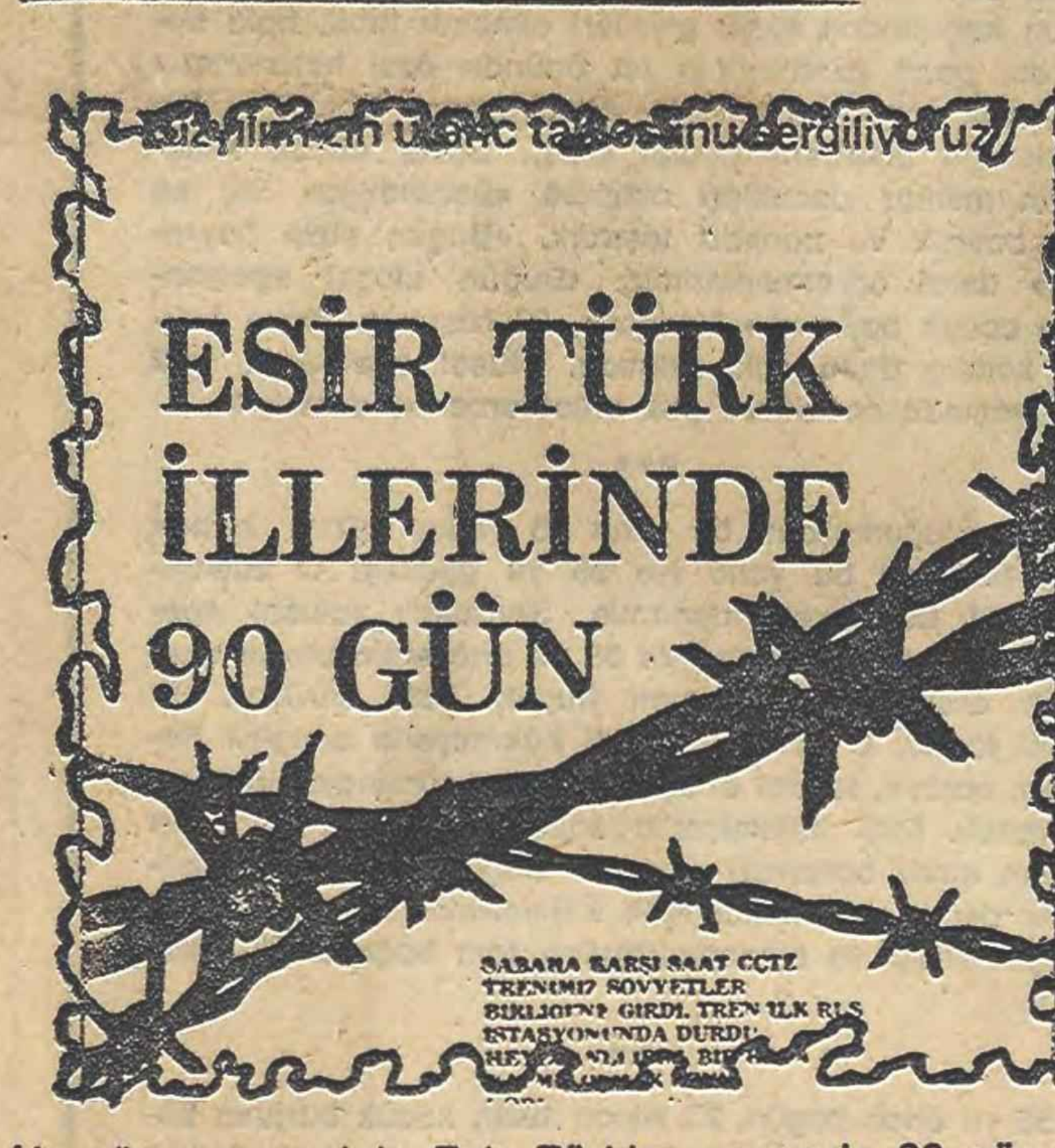

Hergün gazetesinin Esir Türkler arasında 90 gün adlı yazı dizisinin anonsu 15 gündür sürüyor.

K.Maraş'ta yakalanan ETKO mensupları BÜD üyesi

ETKO'nun MHP ve CIA ile ilişkili olduğu öne sürülüyor

★ **FRANSA'DA YAYINLANAN «YENİ NAZİZM DOSYASI»NDA MHP ve CİA İLİŞKİLERİNİN SOVYETLERDE BAZI ETKİN GRUPLARI KIŞKIRTMAYI DA AMAÇLADIĞI BELİRTİLİYOR**

★ **MHP YANLISI HERGÜN, ETKO ve TYK'NIN FAALİYETLERİNİN ARTTIĞI GÜNLERDE «ESİR TÜRK İLLERİNDE 90 GÜN» BAŞLIKLI BİR DİZİ YAYINLIYOR**

HABER MERKEZİ

Esir Türkler Kurtuluş Ordusu (ETKO) ve Türk Yıldırım Komandoları (TYK) adı altında iki faşist eğilimli illegal örgütün deşifre edilmesinden ve çoğu Büyük Ülkü Derneklerinde üye ve yönetici durumundaki gizli örgüt mensuplarının tutuklanmaya başlamasından sonra, ETKO ve TYK'nın CIA ile ve MHP ile ilişkileri de gündeme gelmiştir. Fransa'da 1977 yılında yayınlanmış olan «Yeni Nazizim Dosyası» adlı belgesel kitapta bu konuda bazı bilgilere rastlanmıştır.

Malatya olayları sırasında, Malatya olaylarının öncesinde ve sonrasında, Esir Türkler Kurtuluş Ordusu ve Türk Yıldırım Komandoları adlı faşist eğilimli örgütlerin varlığı ve üyelerinin yakalandığı İçişleri Bakanı tarafından resmen ifade edilmiştir.

Daha sonra Kahramanmaraş'da olay çıkarttıkları için tutuklanan ve aralarında Büyük Ülkü Derneği Kahramanmaraş Şubesi Birinci ve İkinci Başkanlarının da bulunduğu haber verilen komandolardan bir bölümünün, sözkonusu faşist örgütlerin üyeleri oldukları saptanmıştır.

Son günlerde birden ön plana çıkan ve son terörist olaylarla bağlantıları olduğu sanılan ETKO'nun adı son yıllarda duyulmaya başlanmış, hatta bazı büyük kentlerin duvarlarında **«Esir Türkleri Kurtaracağız ETKO»** şeklinde yazılar da görülmüştür. MHP çevrelerinin sahip çıktıkları Esir Türkleri Kurtarma Ordusu'nun amacının Sovyetler Birliği'ndeki bazı etnik gruplarla ilişki kurmak ve bunları kışkırtmaya çalışmak olduğu ve bunun CIA'nın bazı uzantılarıyla ilişkili bulunduğu bildirilmektedir.

Patrice Chairoff'un 1977 yılında Fransa'da yayınladığı **Yeni Nazizim Dosyası** adlı belgesel kitabın Türkiye'de faşist akımlarla ilgili bölümünde, şöyle bir bilgi yer almaktadır:

(Devamı Sa. 7. Sü. 3'de)

CUK

BİLMECE

ETKO nedir?
Esir Türkleri
Kurtarma Ordusu mu?
Hayır. Bilemediniz.
ETKO,
Et Kooperatifi'nin
kısaltılmış adıdır.
Yani bir çeşit
mezbaha...

A. E.

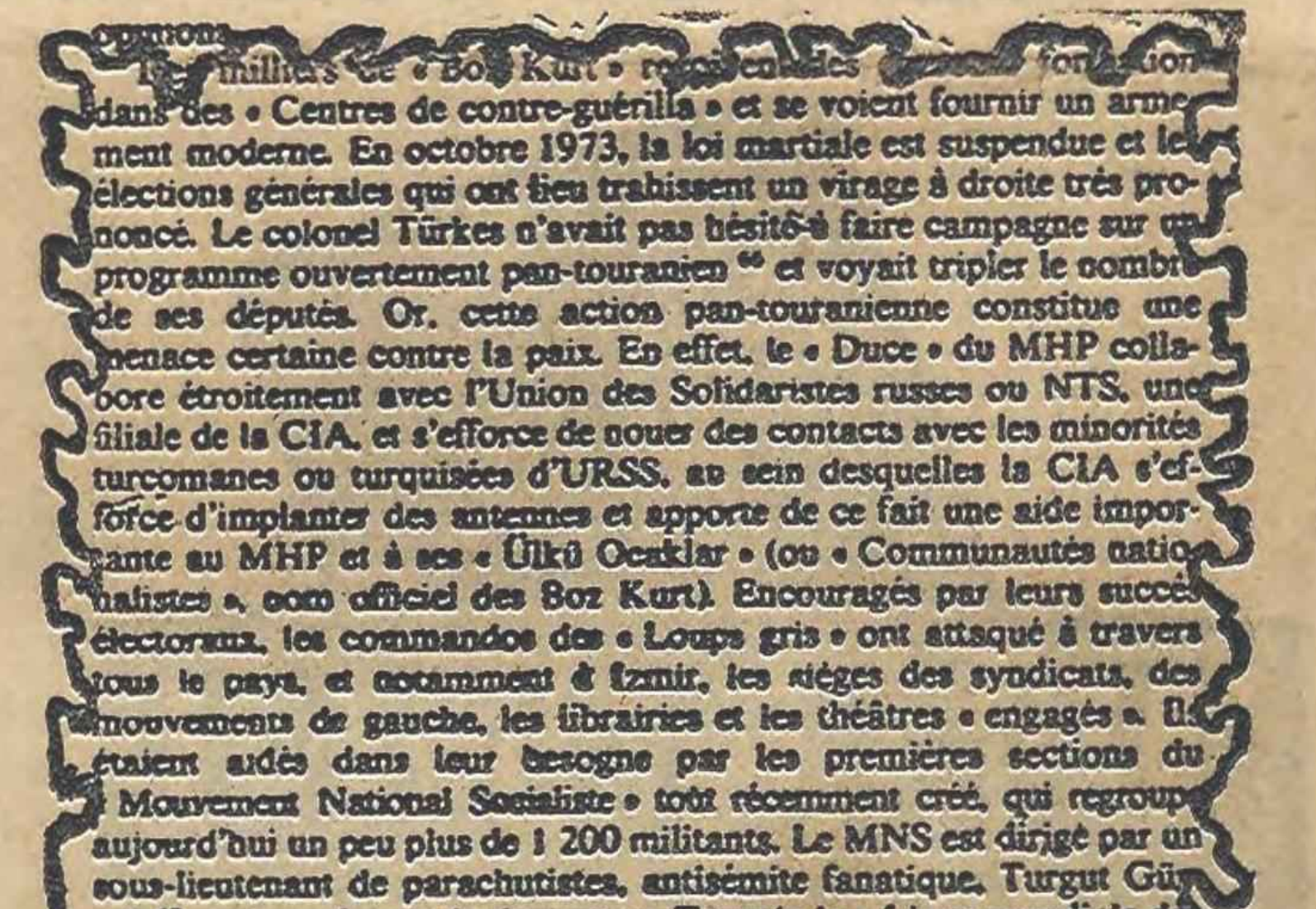

opinion
[illegible] militants de « Boz Kurt » r[illegible] [illegible] formation dans des « Centres de contre-guérilla » et se voient fournir un armement moderne. En octobre 1973, la loi martiale est suspendue et les élections générales qui ont lieu trahissent un virage à droite très prononcé. Le colonel Türkes n'avait pas hésité à faire campagne sur un programme ouvertement pan-touranien ⁶⁶ et voyait tripler le nombre de ses députés. Or, cette action pan-touranienne constitue une menace certaine contre la paix. En effet, le « Duce » du MHP collabore étroitement avec l'Union des Solidaristes russes ou NTS, une filiale de la CIA, et s'efforce de nouer des contacts avec les minorités turcomanes ou turquisées d'URSS, au sein desquelles la CIA s'efforce d'implanter des antennes et apporte de ce fait une aide importante au MHP et à ses « Ülkü Ocaklar » (ou « Communautés nationalistes », nom officiel des Boz Kurt). Encouragés par leurs succès électoraux, les commandos des « Loups gris » ont attaqué à travers tous le pays, et notamment à İzmir, les sièges des syndicats, des mouvements de gauche, les librairies et les théâtres « engagés ». Ils étaient aidés dans leur besogne par les premières sections du « Mouvement National Socialiste » tout récemment créé, qui regroupe aujourd'hui un peu plus de 1 200 militants. Le MNS est dirigé par un sous-lieutenant de parachutistes, antisémite fanatique, Turgut Günsah ⁶⁷, qui représente également en Turquie la « Ligue mondiale des racistes » de Hambourg et le « White Power Movement » des États

Yeni Nazizm dosyası kitabında, MHP ile, CİA'nın bir kolu olan ve Sovyetler Birliği'ndeki bazı Türk etnik gruplarını kışkırtmayı amaçlayan örgütün ilişkisini açıklayan bölüm

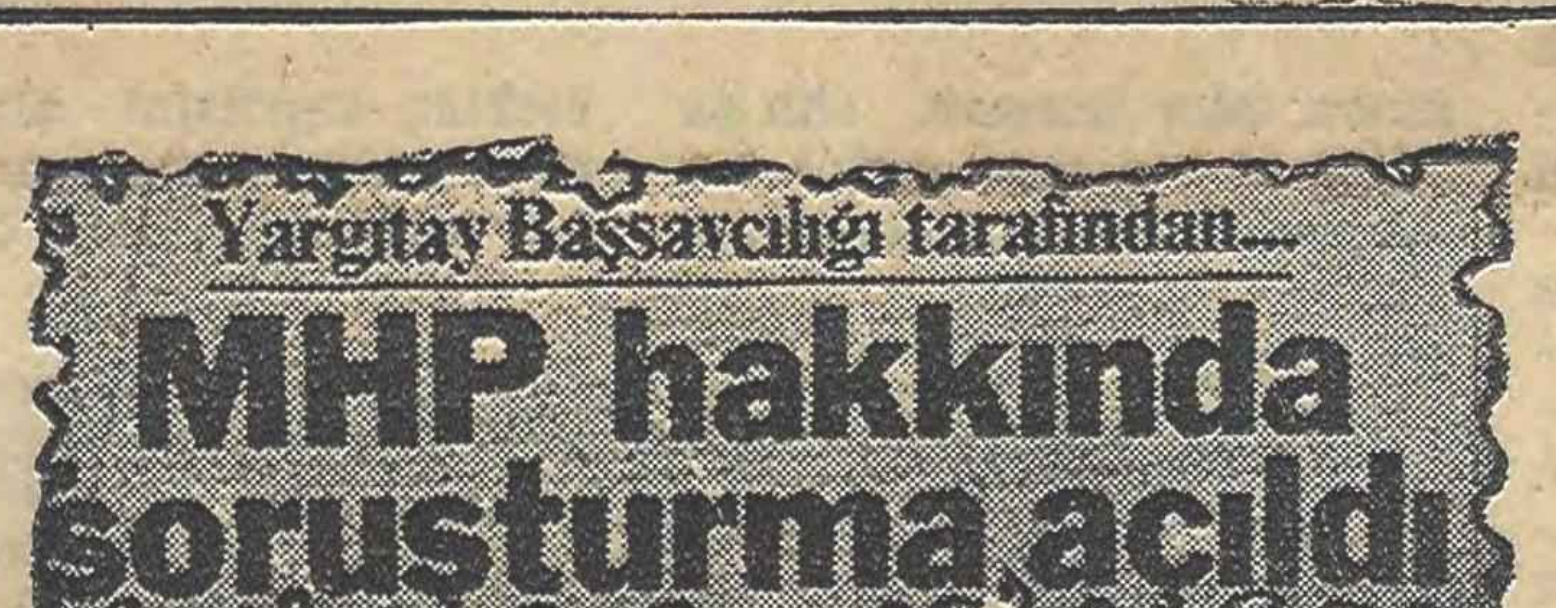

Yargıtay Başsavcılığı tarafından...

MHP hakkında soruşturma açıldı

MHP hakkında çeşitli dosyaların bulunduğu ve soruşturma açıldığı biliniyor.

AP İzmir İl Orgütü CHP ile işbirliğinde israr ediyor

★ **AP İZMİR MERKEZ İLÇE BAŞKANI KOALİSYON KURULMASA DAHİ «GORUŞBİRLİĞİ» SAĞLANIRSA CHP'Yİ DIŞARDAN DESTEKLEYEBİLECEKLERİNİ SÖYLEDİ**

HABER MERKEZİ

Adalet Partisi İzmir İl Örgütü'nün, Genel Merkezle uyumsuzluğu yeni boyutlara ulaşmaktadır. Önceki gün İzmir İl Başkanı Hayri Yorgancıoglu'nun «Kongre'den hesap soracağız» şeklindeki açıklamasından sonra, dün İzmir Merkez İlçe Başkanı Yavuz Onursal, AP ile CHP'nin işbirliği yapmaları gerektiğini savunarak AP-CHP koalisyonu istemini yinelemiştir.

AP İzmir Merkez İlçe Başkanı Onursal, CHP ile AP'nin bir masaya oturarak «Anarşinin kaynağı» konusunda görüşbirliğine varmaları halinde koalisyon yapmalarının mümkün olduğunu, koalisyon kurulamasa dahi «görüşbirliği» sağlanırsa CHP'yi dışardan destekleyebileceğini söylemiştir.

AP İzmir Merkez İlçe Başkanı Onur-

(Devamı Sa. 7. Sü. 2'de)

Federal Almanya'daki anti-faşist gösteriye 22 ülkeden 48 örgüt katıldı

★ Gösteriye Türkiyeli işçiler yağınsal olarak katıldı

★ «Faşizme Geçit Yok» belgisi, aynı anda çeşitli dillerden bağırıldı

KÖLN (ISTA)

Federal Almanya'nın «Faşizme Karşı Direniş Savaşçıları ve Nazi Kurbanları» örgütü tarafından Köln kentinde düzenlenen anti-faşist gösteriye, 22 ülkeden 84 örgütün katıldığı haber verilmiştir. Federal Almanya İşçi Dernekleri Federasyonu FİDEF tarafından da desteklenen ve Türkiyeli işçilerin yığınsal olarak katıldıkları gösteride konuşan Licide (Çekoslovakya), Oradour (Fransa) ve Marzabutto (İtalya) köyleri sakinleri, faşizmin vahşetini anlatmışlardır.

Saat 14'de başlayan göteri yürüyüşü, Yeni Pazar Alanında yapılan mitingle son bulmuştur.

22 ÜLKEDEN 84 ÖRGÜT

Son zamanlarda Federal Almanya'da neo-nazilerin faaliyetlerini artırmalarını protesto etmek ve faşizmin kıpırdanışlarına karşı kitlelelerin gücünü göstermek amacıyla «Faşizme Karşı Direniş Savaşçıları ve Nazi Kurbanları» adlı örgütün çağırısıyla Köln'de düzenlenen uluslararası anti-faşist gösteriye, 22 ülkeden 84 örgüt katılmıştır. Federal Almanya'da bulunan yabancı işçi örgütlerinin de yığınsal olarak katıldıkları gösteride neo-nazizm ve tüm faşist akımlar kınanmıştır.

Yeni Pazar Alanında ya-

(Devamı Sa. 7. Sü. 2'de)

Malatya'da provokasyon devam ediyor

★ **«Ekspres» Gazetesine bomba konulduğu yolunda asılsız bir ihbar yapıldı**

HABER MERKEZİ

Malatya'da şehir suyuna zehir katılmadığı yolundaki açıklamalara rağmen, halk arasındaki tedirginlik devam etmektedir. Ayrıca valilik kararı ile şehrin beş yerinde «su nöbeti» tutulmaktadır. Bu arada başta Malatya olmak üzere yurdun çeşitli yerlerinde provokasyonlar da devam etmektedir Malatya'da sokağa çıkma yasağına

(Devamı Sa. 7. Sü. 5'de)

ERBAKAN, "HAMİDO'NUN ÖLDÜRÜLMESİ BİR TERTİPTİR,,

★ **MSP Genel Başkanı, Hamido'nun ölümü ile Malatya saldırısının ayni derecede üzücü olduğunu söyledi.**

ANKARA (ANKA)

ANKA Ajansına bir demeç veren MSP Genel Başkanı Necmettin Erbakan, Malatya Belediye Başkanı Hamit Fentoğlu'nun öldürülmesinin

(Devamı Sa. 7. Sü. 5'de)

Genel-İş Genel Kurulu toplandı

BAŞTÜRK, "1 MAYIS'I YARATICI DİSİPLİN İLE KUTLAYACAGIZ,, DEDİ

★ **MADEN-İŞ SENDİKASI ADINA KEMAL DAYSAL'A EN BÜYÜK VE EN KAPSAMLI GREVİN BAŞARIYLA YÜRÜTÜLMESİ NEDENİYLE ANI PLAKETİ VERİLDİ**

ANKARA, (İSTA)

DİSK Genel - İş Sendikasının dün başlayan ve 3 gün sürecek olan Genel Kurulu'nun açış konuşmasını yapan DİSK Genel Başkanı Abdullah Baştürk bu Genel Kurulun işçi sınıfının demokratik ve sınıf sendikacılığının yurt ve dünya sorunlarına bakış açısını yansıtan bir demokratik platform olacağını belirterek «işçi sınıfının uluslararası birlik dayanışma ve mücadele günü olan 1 Mayıs'ı yaratıcı disiplinimizle kutlayacağız» demiştir. Genel Kurulun ilk gününde Türkiye'de işçi sınıfının mücadelesine yandaş olmaları nedeniyle 42 demokratik ku

(Devamı Sa. 7. Sü. 7'de)

23 Nisan Ulusal Egemenlik Bayramının 58. Yılı kutlanıyor

Çocuk ve Sanat Haftası başladı

İSTANBUL (İSTA)

1979 Uluslararası Çocuk Yılı'na hazırlanmak üzere çeşitli demokratik örgütlerin oluşturduğu bir çalışma grubu tarafından düzenlenen

(Devamı Sa. 7. Sü. 5'de)

HABER MERKEZİ

23 Nisan Ulusal Egemenlik ve Çocuk Bayramının 28. yılı, bugün yurdun heryerinde törenlerle kutlanacaktır. Her yıl olduğu gibi bu yıl da, çocuklar devletin çeşitli kademelerinde simgesel olarak görev alacaklar ve geçit törenlerine katılacaklardır. Başbakan Ecevit 23 Nisan mesajında «Çocukların barış içinde yaşayacakları bir ortamı oluşturmak başlıca görevimizdir» demiş, İlerici Kadınlar Derneği Genel Başkanı Berla Onger de, 23 Ni-

(Devamı Sa. 7. Sü. 1'de)

«NATO'ya Hayır Mitingi» Ankara'da yapıldı

ANKARA (İSTA)

Türkiye İşçi Partisi'nin demokratik kitle örgütleri tarafından da desteklenen **Ulusal Bağımsızlık İçin NATO'ya Hayır Mitingi dün Ankara Tandoğan Alanında yapılmıştır.** Mitingde bir konuşma yapan TİP Genel Başkanı **Behice Boran Türkiye ile NATO ve ABD ilişkilerini eleştirmiş, Amerika Birleşik Devletleri Kongresinde onaylanmak üzere bekleyen Savunma İşbirliği Anlaşmasının mutlaka Türkiye parlamentosunda da görüşülmesi gerektiğini savunmuş ve bu anlaşmanın Türkiye parlamentosu tarafından reddedilmesini istemiştir.**

Miting, Ankara'da bulunan tüm demokratik kitle örgütlerinin katılımıyla büyük bir anti-emperyalist ve anti-faşist gösteriye dönüşmüştür.

BORAN'IN KONUŞMASI

TİP Genel Başkanı, nisan ayının iki tarihsel olaya tanık olduğunu bunlardan birinin onurlu, diğerinin onur kırıcı olduğunu belirtmiştir. 23 Nisan 1920'de Ulusal Kurtuluş Savaşının önemli bir boyutu olan TBMM'nin kurulduğunu kaydeden **Boran buna karşılık 4 Nisan'da kurulan NATO'ya da girerek Ulusal Kurtuluş Savaşına leke sürüldüğünü söylemiştir.**

(Devamı Sa. 7. Sü. 3'de)

9. Dünya Sendikalar Kongresi delegeleri faşist katliamları kınadı

9. Dünya Sendikalar Kongresi delegeleri, Çekoslovakya'nın Licide (katliam) köyünde İkinci Dünya Savaşında faşistler tarafından katledilenlerin anısına dikilen anıtı ziyaret etmişlerdir. Öğleden sonraki çalışmalar sırasında söz alan Macaristan delegesinin işbirliğini öven konuşması ise, Dünya Sendikalar Federasyonu'na üye olmayan temsilciler tarafından da büyük bir coşkuyla karşılanmıştır.

★ 1942'de 329 Çekoslovak'ın naziler tarafından katledildiği **Licide** köyünü ziyaret eden delegeler, faşizme karşı güçbirliği yapılmasının zorunlu olduğunu vurguladılar

★ Macaristan Sendikaları Genel Sekreteri'nin işbirliğini öven konuşması, DSF'ye üye olmayan temsilciler tarafından da büyük coşkuyla karşılandı

HABERİ 4. SAYFADA

KIBRIS MEKTUBU

Papayuannu'nun Demeçleri ve UBP Krizi

Kâmil HASAN

Larnaka olayından sonra EOKA-B, örgütünü feshettiğini açıklamıştı. Fakat faşist bir örgütün kendi kendini feshettiği dünya üzerinde görülmüş şey değildi. Nitekim bir süre sonra EOKA-B'nin bir başka örgüte dönüştüğü, **«İntihar Tugayları»** adını alarak, yeraltı faaliyetlerini yoğulaştırdığı ortaya çıkarıldı.

Kıbrıs Emekçi Halkının İlerici Partisi (AKEL) Genel Sekreteri **Papayuannu,** Prensa Latina Haber Ajansına verdiği bir demeçte, ABD emperyalizminin, neo-nazilerin ve siyonistlerin Kıbrıs'a yönelik yeni bir komplonun içerisinde olduklarını açıkladı. Bu arada Kipriyanu da çok sayıda faşistin tutuklandığını kaydediyor ve EOKA-B'çilere, silahlarını 15 Mayıs'a dek bırakmalarını öğütlüyordu.

ULUSAL BİRLİK PARTİSİ İÇERİSİNDEKİ KARIŞIKLIKLAR

Güneyde bunlar olup biterken, kuzeyde de [illegible] Birlik Partisi, yani **Denktaş'ın** iktidardaki partisi, içedeki iktidar kavgaları yoğunluk kazanıyordu.

(Devamı Sa. 7. [illegible] 7'de)

Çeşitli yerlerde bombalı saldırı sürerken dern kapatmalar yoğunlaşt

KEZİ

de de-

çeşitli yer

Faşist [illegible] miştir:

vam etm [illegible]

lerinde [illegible] asınevlerinde bulu

[illegible] İlçe Binasına saat

★ [illegible] ralarında atılan patla-

[illegible] ödde geniş ölçüde hasara

[illegible] çmıştır. Parti Merkez İlçe

[illegible] şkanı basına yaptığı açıklama

da saldırıların faşistler ve ma-

ocular tarafından düzenlendiğini bildirmiş bütün engellemelerin mücadeleyi durduramayacağını söylemiştir.

★ Keçiören Bolayır Sokak 7/2 numarada oturan Ahmet Güner adlı şahsın evine patlayıcı

(Devamı Sa. 7. Sü. 3'de)

eğrisi doğrusu

UYARILAR YERİNİ BULDU

Geçtiğimiz hafta sermayeye tercüman bir büyük gazete, bir haberi, sürmanşet dediğimiz biçimde, yani gazetenin başlığının da üstündeki yerde, birkaç gün üstüste verdi. Haber, DİSK'in 1 Mayıs için 50 bin sopa yaptırdığı yolundaydı. Gazete «Bu sopaları görmemezlikten gelemezsiniz» diye feryat ediyor, sözde yetkilileri uyarıyordu. Tahrik aslında başkalarınaydı ve yerini de buldu gerçekten. Bu yayının üzerinden iki gün geçmiş geçmemişti ki, DİSK'in 1 Mayıs'ta pankart ve bayrak taşıyıcısı olarak kullanacağı sopaları yapan marangozun dükkanının yakıldığı haberi gazetelerde yer aldı.

Marangoz dükkanının yakılmasının suçlusu kim? Üzerinde bile durulmadı. Kışkırtmayı yapanlar yaptıklarıyla kaldılar.

İnsan, olup bitenlere bakınca, ister istemez, «Ah şu DİSK 50 bin sopa yerine 500 bin sopa yaptırmalıymış» demekten kendisini alamıyor. Sopa düşmanlarının sayısı bugünlerde bir hayli çoğaldı.

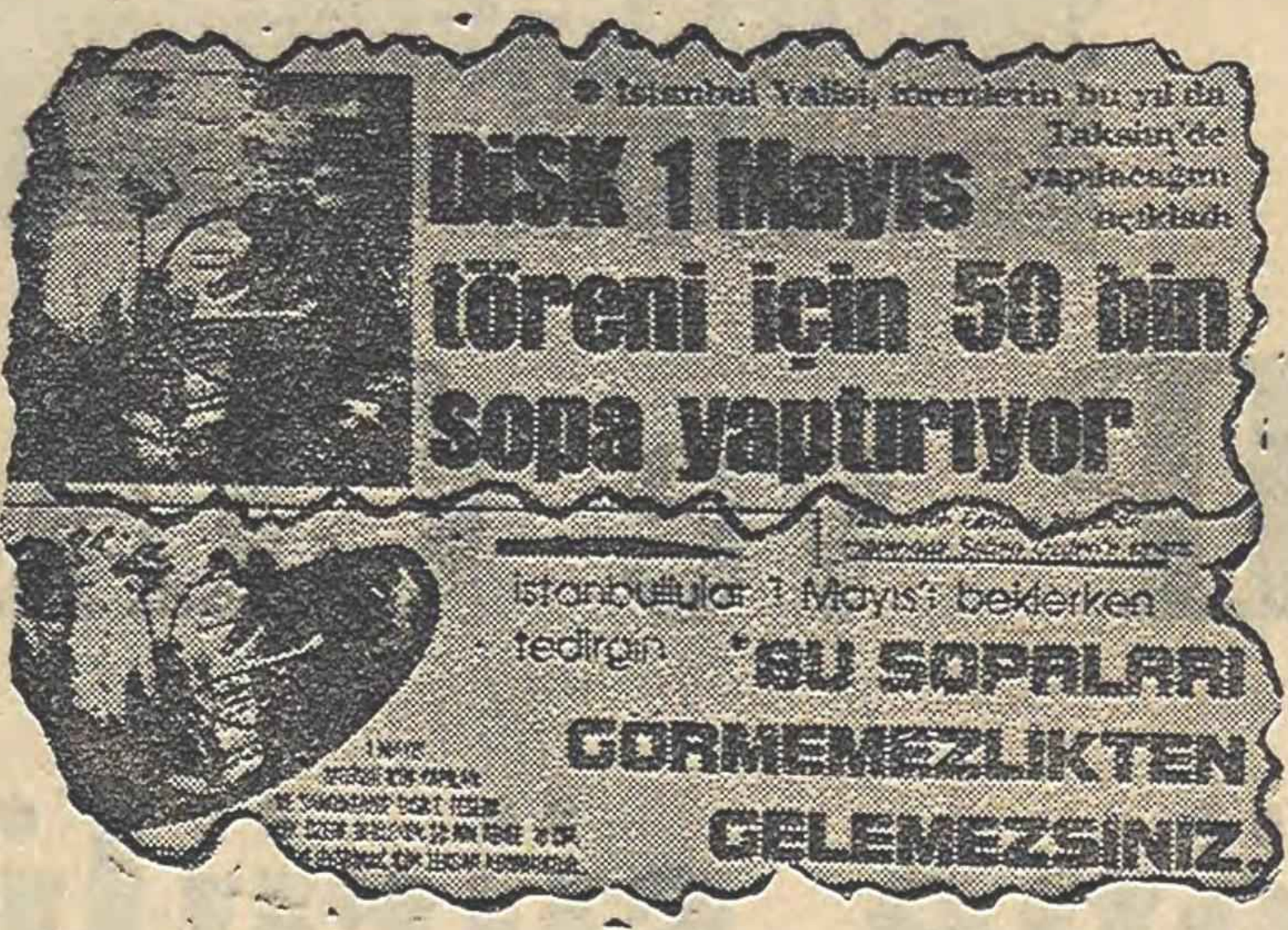

● İstanbul Valisi, törenlerin bu yıl da Taksim'de yapılacağını açıkladı

DİSK 1 Mayıs töreni için 50 bin sopa yaptırıyor

İstanbullular 1 Mayıs'ı beklerken tedirgin

«ŞU SOPALARI GÖRMEMEZLİKTEN GELEMEZSİNİZ»

ÖVÜNDÜKLERİ ŞEYE BAK

Sağ gazeteler, ölü MC'nin diri kalan borazanları, Hamido'nun nasıl kahraman, nasıl yiğit olduğunu öve öve bitiremiyorlar. Döne döne yazıp söyledikleri, Hamido'nun komünistlerin, sosyalistlerin, solcuların baş düşmanı olduğu. Böylece de, akılları sıra, Hamido'nun katilinin solcular olduğunu yaymaya çalışacaklar. Son günlerde artık bu türden «yorum»lar çocukları bile kandırmaz, kargaları bile güldürür oldu; en kör gözler bile açıldı. Ama, onlar hâlâ belki inandırırız diye atışe devam ediyorlar. Hem de desteksiz atışa...

AP sözcüsü bir gazete, Hamido ticareti kervanına katılmış, bir dizi yazı yayınlayacakmış. Dizide Hamit Fendoğlu kendi ses bantlarından, İrfan Solmazer, Çetin Altan ve Sıtkı Ulay'ı Meclis'te nasıl dövdüğünü anlatacakmış. Ah keşke dövmeseydi; o zaman hayatı kurtulurdu belki de. Çünkü kontr-gerilla, CİA, benzeri örgütlerin ve faşistlerin Hamido'yu hedef seçmelerinin ana nedenlerinden biri de, Hamit Fendoğlu'nun yeminli solcu düşmanı tanınması değil mi?

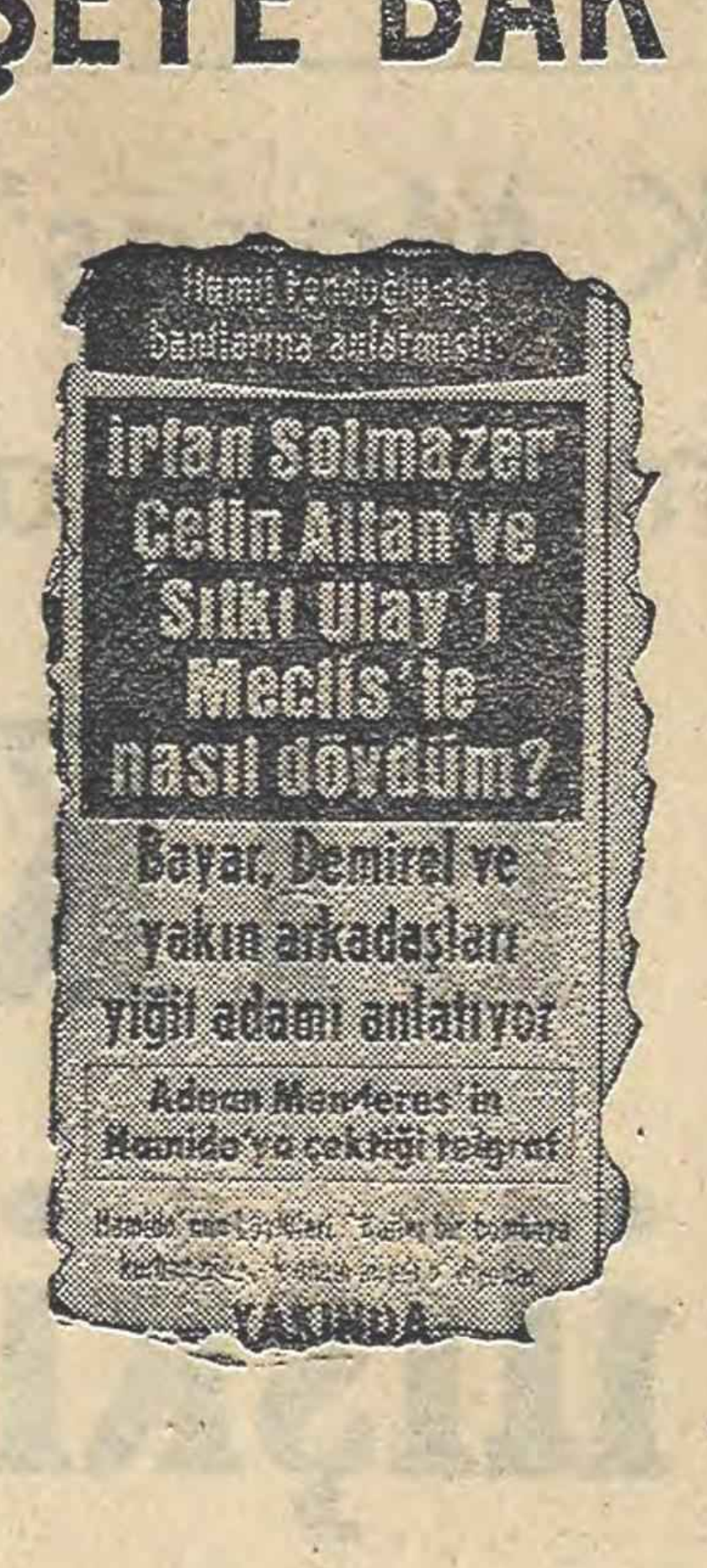

Hamit Fendoğlu ses bantlarına anlatmıştı

İrfan Solmazer Çetin Altan ve Sıtkı Ulay'ı Meclis'te nasıl dövdüm?

Bayar, Demirel ve yakın arkadaşları yiğit adamı anlatıyor

Adnan Menderes'in Hamido'ya çektiği telgraf

YAKINDA

KENDİ KENDİNE TEKZİP

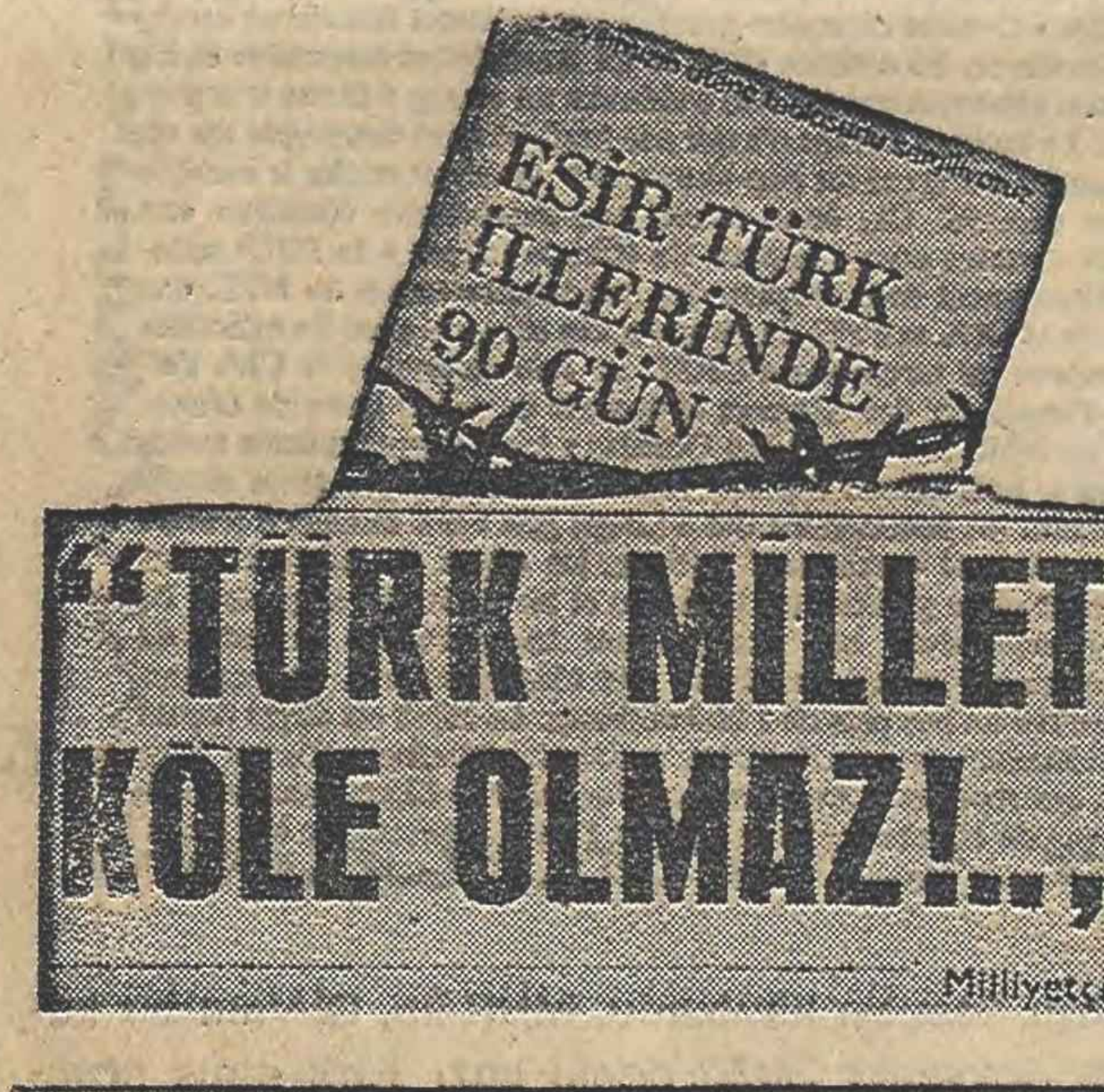

ESİR TÜRK İLLERİNDE 90 GÜN

“TÜRK MİLLETİ KÖLE OLMAZ!..”

Milliyetçi

MHP'nin sözcüsü bir gazetede, uzun süredir bir yazı dizisinin duyurusu yapılıyor.

Hani şu son günlerde İçişleri Bakanı'nın Malatya olaylarıyla ilgisini açıkladığı, kurucusunun Büyük Ülkü Dernekleri Başkanı olması yüzünden MHP ile de bağlantılı Esir Türkleri Kurtarma Ordusu teşkilatının kurtaracağı Türkler herhalde...

Yan dizilerine bu başlığı atanlar rüyalarında, hayallerinde değil de gerçekten oralara gidip niyetlerini anlatsalardı, oradaki «Türk kardeşlerinden» bir güzel dayak yer ve «siz önce kendinizi kurtarın» cevabını alırlardı. Bizim asıl üzerinde durmak istediğimiz başka. Gazete, MHP'nin Ankara'daki «büyük gösteri'si»nden sonra, birinci sayfasına kocaman bir manşet atmış: Türk Milleti Köle Olmaz» diye. Hemen altında da «Esir Türk İlleri'nde 90 Gün»ün duyurusu yer alıyor. Şimdi hangisine inanalım?. Türk milletinin esir olmayacağına mı, yoksa yüzbinlerce esir Türk'ün bulunduğuna mı?

Müezzinoğlu: "Ben büyük bir huzur içindeyim"

Bakan huzurluymuş ya yeter

Maliye Bakanı Müezzinoğlu, vergiler konusundaki tartışma sırasında «Ben büyük bir huzur içindeyim» demiş. Eh memnun olduk, Allah huzursuz etmesin adamı. Yalnız aman Bakan huzur içinde olduğunu fazla ilan etmesin bir de bakarsınız «Huzur vergisi» getirilmiş. O zaman onun da huzuru kaçar.

Vur patlasın çal oynasın

Kendilerinden geçmiş dans etmekte olan bu yaşlı adamla genç kadın aslında pek ilginç bir çift. Adam, İran'ın Birleşmiş Milletlerdeki büyük elçisi Feridun Huveyda, kadın, Kanada Başbakanı Trudeau'nun kendisinden de daha ünlü oynak eski karısı Margaret Trudeau. Margaret Trudeau, canı sıkılıp çocuklarını, eşini, ülkesini bırakalı epeyce bir zaman oldu. Onun zaten bir iddiası yoktu Politikada. «Bir elinde cımbız bir elinde ayna umurunda mı Dünya.» Ama İran'da kan gövdeyi götürürken, gencecik insanlar Şah'ın polisi tarafından sokaklarda kurşunlanırken, İran MB büyükelçisinin bu umursamazlığına ne demeli. Olsa olsa, «Bir elinde işkence, bir elinde bomba, umurunda mı Dünya» denebilir.

Ne zaman güzel oynadı ki?

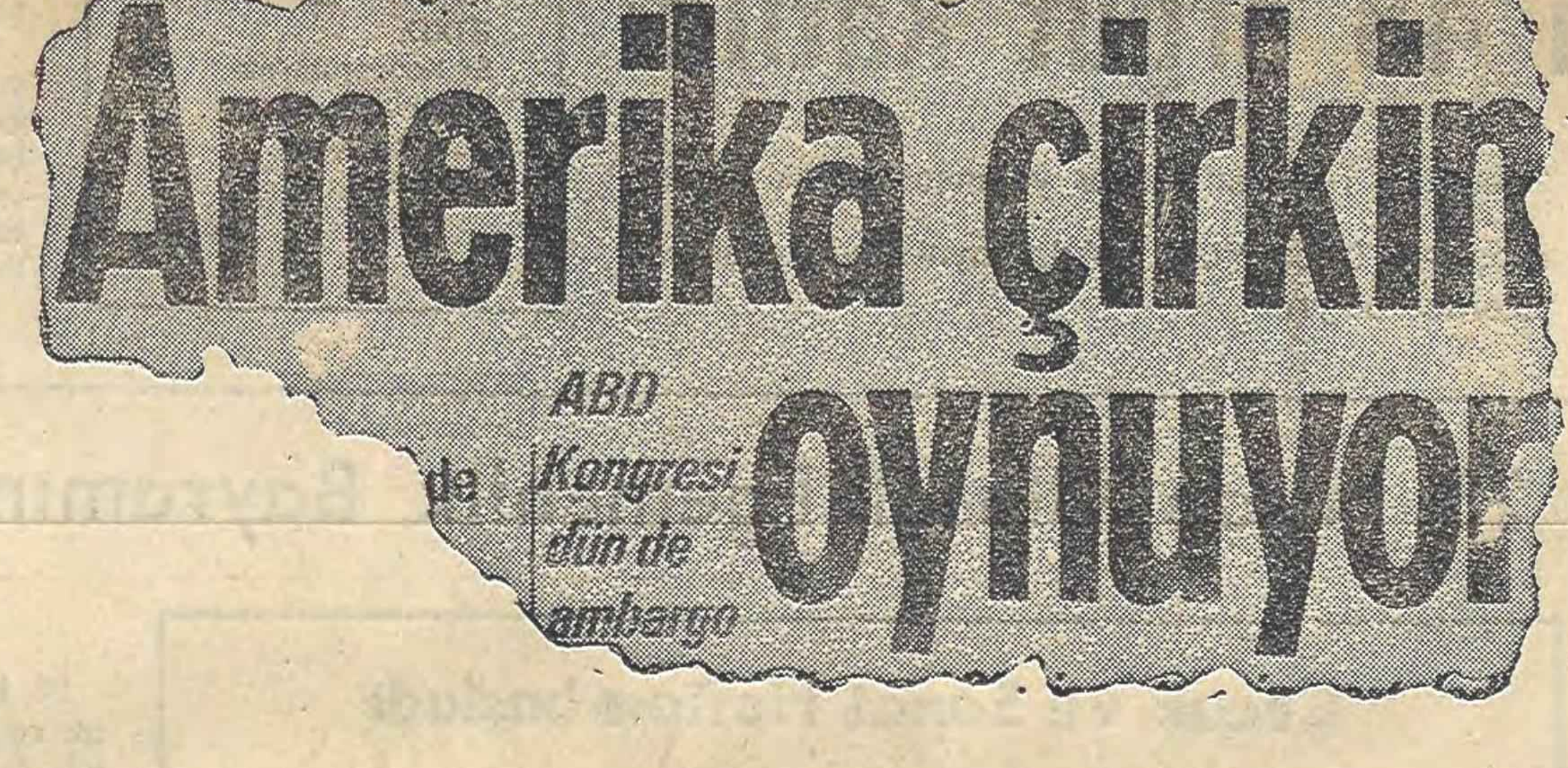

de

Amerika çirkin oynuyor

ABD Kongresi dün de ambargo

YORUM oya baydar

Ulusal egemenlik

Çocukluğumuzda 23 Nisanlar, krepon kağıtlarından elbiseler ve renk renk çiçeklerle süslenip, «Bugün 23 Nisan/Neşe doluyor insan» diye şiirler okuduğumuz bayram günleriydi. Sınıftaki çocukların tümünün krepon kağıdından süslü giysileri olmazdı tabiî, tıpkı bugün de, geçit törenlerinin en önünde özel hazırlanmış renk renk giysilerle zengin çocuklarının geçtiği siyah önlüklülerin arkadan izlediği gibi... Bizler küçük kasabaların memur çocukları olmanın «üstündüğü» ile, en önde bayrak ve pankart taşırdık. «Bugün sizin bayramınız» derdi öğretmenlerimiz. «Bugün ulusal egemenlik ve çocuk bayramı.» Nedense, 23 Nisan'ın çocuk bayramı kalmış daha çok aklımda. Ulusal egemenlik yedi sekiz yaşında çocuklara pek anlatılamamış demek ki.

***

Çocukluğumuzdan bu yana 25 yıldan fazla zaman geçti. 1920'den bu yana ise 58 yıl geçmiş. O zamanlar «millî hakimiyet» denirmiş. Sonraları «ulusal egemenlik» denmeye başladı. Ve 58 yıl öncesinin ulusal egemenlik arayışı ve savaşımı bugün halâ sürüyor. Bir önemli farkla: O zamanlar millî hâkimiyetin simgesi Padişaha, saraya, feodal aristokrasiye ve sömürgeciliğe karşı olmaktı. Millî hâkimiyet'in sözcülüğünü de, bugünün egemen sınıfı burjuvazi yapardı. Bugün ise, ulusal egemenlik dendi mi emekçi halk kitlelerinin, emekçi sınıfların egemenliği ve emperyalizmden tam bağımsızlık anlaşılıyor.

***

58 yıl önce bugün, 23 Nisan 1920, küçük burjuva kökenli sivil, asker aydın kadrolarının vurucu gücünü meydana getirdiği, burjuvazi öncülüğünde bir kurtuluş savaşının ilk başarı adımı; demokratik devrim sürecinin ilk önemli uğrağıydı. 23 Nisan 1920'de Ankara'da toplanan Meclis'e katılanlar millî hakimiyet istiyor, bu uğurda savaşa atılıyorlardı. Millî hâkimiyet demek, Padişah hükümetine feodal aristokrasiye karşı savaş ve gelişmekte olan cılız bir yerli burjuvazinin egemenliğiydi: o dönem için. Tüm burjuva demokratik devrimlerinde olduğu gibi, burjuvazi ve yedeğindeki küçük burjuva kadrolar, arkalarına tüm halkı da almışlardı. 1920'lerde «Millî hakimiyet», aynı zamanda ülkenin sömürgeci, emperyalist güçler arasında paylaşılmasına karşı, bağımsızlık ve ülke bütünlüğünün sağlanması demekti. 23 Nisan 1920'de açılan Millî Meclis, millî hakimiyet derken bağımsızlaşmayı da anlatıyordu.

***

1978 yılı 23 Nisan'ında ulusal egemenlik savaşımı sürüyor. Ama bu defa, artık burjuvazinin egemen olduğu ve büyük burjuvazinin emperyalizmle işbirliği içine girdiği bir toplumda. Kısaca demokratik devrim süreci ve bağımsızlık savaşı yepyeni koşullarda bugün de sürüyor. Ancak bugün, «ulusal egemenlik» dediğimiz zaman, «ulus» dediğimiz zaman, artık ulusu emperyalizme teslim etmiş işbirlikçi-tekelci sermayeyi; bu bir avuç azınlığı ve sömürgen ortaklarını, ulus bütünlüğü içinde göremiyoruz. Ulus, yani en geniş emekçi yığınlar, bu bir avuç sömürgen tekelcinin karşısına dikiliyor. Onların iktidarlarını sarsıyor. Bugün «ulus» gerçekten egemenlik arıyor, egemenlik için savaşıyor. Ama çağımızda artık ulusal egemenlik ve kurtuluş savaşlarını işbirlikçi burjuvazi gütmüyor. İşçi sınıfının öncülüğünde, emekçi sınıflarla sürüyor bu savaş. Bu yüzden de 1978 yılında ulusal egemenliğin anlamı çok daha derin, çok daha özlü ve çok daha ileriye açık.

23 Nisan 1920'de atılan adımın yepyeni koşullarda ve yepyeni sınıfsal içerikli bir devamıdır 23 Nisan 1978.

23 Nisan 1920'de, «millî hakimiyet» dendiğinde, ülkeyi bölmüş ve fiilen istila etmiş sömürgeci ve emperyalist güçlere karşı, onların ortağı çürümüş padişahlığa, feodalizme karşı, acentalarına karşı burjuvazi öncülüğündeki savaşım ve bu savaşımın sonucunda varılacak aşama anlaşılıyordu.

23 Nisan 1978'de ulusal egemenlik için savaşım denince, emperyalizme ve onun yerli ortaklarına, tekelcilere karşı, tüm emekçi sınıfların, halk güçlerinin işçi sınıfı öncülüğündeki savaşımı anlaşılıyor. Bugün gerçek ulusal egemenliği tam bağımsızlık ve tekeller egemenliğinin yıkılması dışında aramak mümkün değil. Günümüzde ulusal egemenliğin sağlanması, ancak emperyalizm ve yerli ortaklarının düzeninin yıkılması ve sosyalizme açılan ileri demokratik bir iktidarın kurulmasıyla mümkündür.

Sosyal-demokrasinin kararsız tavrı ve “Büyük Yürüyüş„ler

«Kurt dumanlı havayı sever» sözü eski bir deyimdir. Ama güncelliğini alabildiğine koruyor... Bir tarafta emekçi halk yığınlarına büyük vaadlerle yola çıkan sosyal-demokratların ağırlığındaki hükümetin, tekeller politikasına boyun eğen kararsız bulanık tavrı, diğer tarafta bu kararsızlıktan yararlanan faşizmin tırmanma çabaları.

Olguların direngenliği yokedilemez. Bu direngenlik gücünü sertleşen sınıfsal zıtlaşmalardan, büyük ekonomik ve siyasal bunalımlardan alır. Emperyalist-kapitalist ülkelerin ekonomik-siyasal erkine damgasını vuran tekeller, gelişen olguların direngenliğini yok etmek için her çabaya başvururlar. Öyleyse, olguları durağanlıktan kurtarıp, tarihsel-diyalektik işlerliğini hızlandırmak demokrasi güçlerini bekleyen zorunlu bir görevdir.

Tarihi bir olguyu anımsayalım. Fransız işçi sınıfı tarihinin 1935 6 Şubat gününü. Faşistler, 1934 yılının başlarında harekete geçerek iktidara tırmanmaya çalışıyorlardı. 1935'in 6 Şubat akşamı Concorde Alanı'nda toplanarak Meclisi ele geçirmeye çalışırken, aynı anda toplanan onbinlerce işçi tarafından püskürtülmeleri tarihi bir olguydu.

15 Nisan günü, 6 Şubat eylemi üzerinden tam 43 yıl geçerken, Türkiye demokrasi güçlerinin bu önemli günü gözardı etmeden, faşizme karşı savaşımı daha da kararlı, disiplinli bir eylem ve cephe birliği içinde vermeleri kendini dayatan zorunlu bir görevdir.

Kurdun dumanlı havayı sevdiği gibi, bu günkü sosyal-demokratların ağırlığındaki hükümetin hükmetmeme, kararsız ve bunalımlı havası da faşistlerin alabildiğine hoşuna gidiyor. Öylesine seviyorlar ki bu havayı; faşist terör, planlı katliamlar, saldırılar alabildiğine dozunu arttırırken, faşist Mussolini'den miras kalan «Büyük Yürüyüş» lerini de ardı ardına dizerek hızla iktidara tırmanma çabasındalar.

Faşizmin bu «dumanlı hava sevgisini» kursağında boğmak, faşizme geçit vermemek; ancak işçi sınıfının öncülüğünde, tüm demokrasi güçlerinin ve anti-tekel katmanların eylem ve cephe birliği içinde kararlı ve ardıcıl savaşımlarıyla mümkündür.

İsmail GÜNDOĞDU

UDC

Ülkemizin ekonomik ve politik bakımdan emperyalizme bağımlı olması; tüm emekçi halk ve demokratik güçlere Ulusal Demokratik Cephenin kurulmasını tarihsel bir görev olarak yüklemektedir. Ekonomik koşullar, toplumsal ve politik baskılar yaşamı çekilmez hale getirmiştir.

Önümüzde sabır ve kararlılık gösterilerek yenilmesi gereken zorluklar bulunmaktadır. Emperyalizme karşı kopuk, bireysel hareketler devrimci harekete zarar verdiği gibi onların ekmeğine yağ sürmektir.

Ulusal bağımsızlık, toplumsal ilerleme, ileri demokratik düzen savaşımında demokratik güçlere eylem birliğini yüklemektedir. Ve bu birlik gereklidir.

Gerici, ağa-büyük burjuvazi yanlısı iktidarlar bize ancak baskı terör ve daha ağır ekonomik baskılar getirir. Köklü sosyal, ekonomik, demokratik, anti-feodal anti-emperyalist dönüşümler ileri demokratik düzende gerçekleştirilebilir. İleri demokratik düzen; işçi sınıfının ağırbasacağı, işçi - köylü bağlaşıklığı, geniş halk yığınlarının, devrimci aydın ve gençliğin iktidarı olacaktır.

Yukarıda belirtilen temel dönüşümler ancak bu düzende gerçekleştirilecektir. Bu düzene demokratik güçlerin Ulusal Demokratik Cephe birliğiyle geçilecektir.

Bazı sapık akımların, kendilerine öncü gerilla adını verenlerin sanki burjuvazi yanlısıymış gibi sendikal birliği, Ulusal Demokratik Cephe birliğini parcalamak istediklerini görürüz. Hayal peşinde koşmak yerine ayakları yerde toplumsal ilerleme teorisine uygun şekilde savaşım vermek gerekir. Hak, adalet, özgürlük kavramları tafebeliğiyle kazanılmaz. Toplumda bulunan fikirler dizisi o toplumun eriştiği ekonomik - politik gelişimin aşamasına uygun düşer.

Yakın amaç olan ileri demokratik düzene ana devrimci güç işçi sınıfı öncülüğünde köy emekçilerinin, geniş halk yığınlarının, aydın ve gençliğin savaş ve eylem birliğiyle ulaşılacaktır.

Yaşasın Ulusal Demokratik Güçlerin Savaş ve Eylem Birliği.

Mustafa DEMİR

KARS

Politika OKURLARI YAZIYOR

1 MAYIS

şanlı bayram
yücelteceğim omuzlarımda her gün
kanımla suladım meydanlarda seni
filiz verdin dallandın bugün
emeğin kurtuluşu var özünde senin
işçinin emeğin bayramısın sen
kutlarım seni her yıl bugün
faşizme emperyalizme kapitalizme sömürücüye karşı
amacım birleşmektir sınıf kavgasında
gücüm sınıf bilinci
ereğim ulusal demokratik cephe
şanlı bayram bugün sana şanolsun
var mı caydıracak beni bu kavgadan
şehitlerim var her gün seninle sırt sırtta yatan
yaşıyacaksın yaşadıkça işçi sınıfı
şanlı işçi bugün sana kutlu olsun
ben fabrikada işçiyim balyoz elimde
tarlada ekin biçerim tırpanım var
yaylada koyun güderim kavalım öter
kavalımın sesinde
tırpanımın hızında
balyozumun kıvılcımında
senin ezgin var
unutmam söylerim seni her gün
yazarın kaleminden nokta nokta dökülürsün
şairin dilinde bir öyküsün
bugün benim, yarın oğlumun kızımınsın
şanlı 1 mayıs yarınlar işçi sınıfına kutlu olsun

Yakup TOKMAK
Kızderbent Köyü - Karamürsel

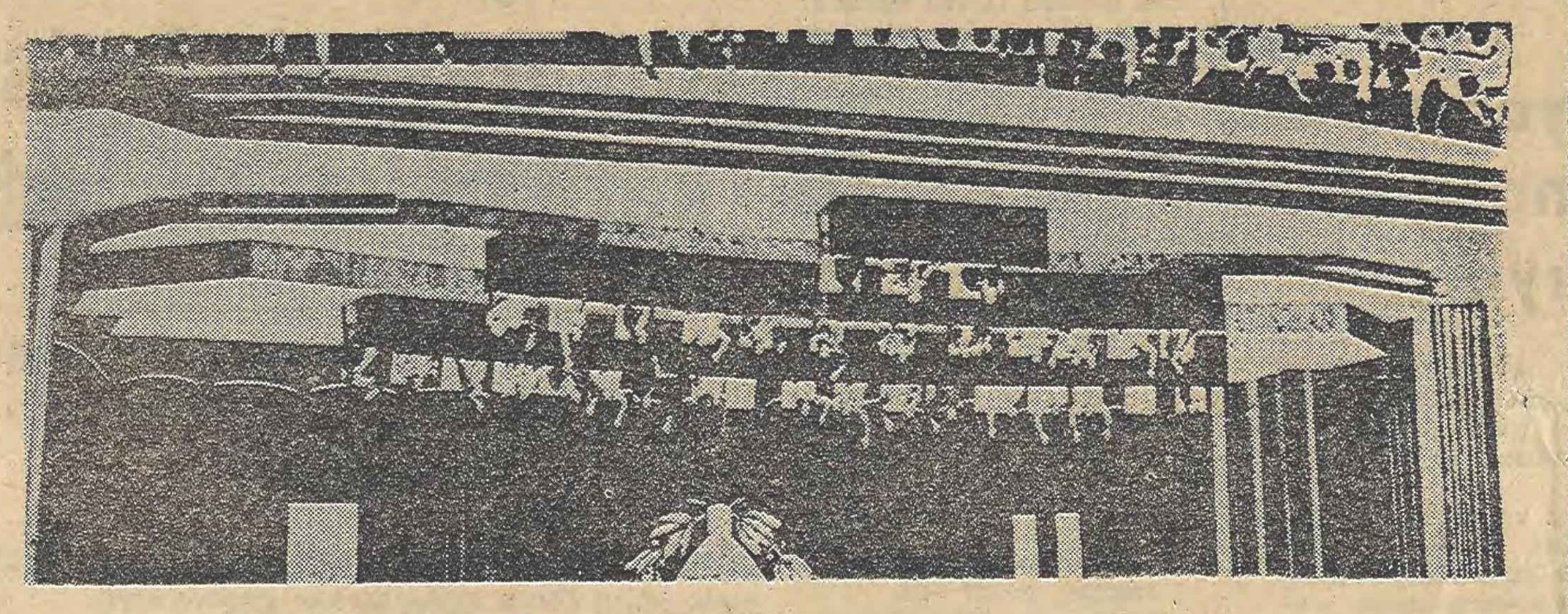

Yeni Küba Anayasası 2 yaşında

Küba Parlamentosu, kuruluşunu belirleyen Cumhuriyet Anayasasının (Constitucion de la Republica» ikinci kabul yılını, parlamentoda, özel törenle kutladı. Fidel'in ayrıntılı konuşmasını izleyen anma töreninde, şair Nicholas Guillen, devrimci şiirlerini okuyarak, üyeleri coşkuya boğdu. Parlamento'nun kutladığı diğer iki tarihsel olaydan biri, Devrim'in başladığı Sierra Maestra dağlarında Che Guevara'nın kurduğu Başkaldırı Radyosu - Radio Rebelde'nin, yayına başlamasının 20.ci kutlama yılıydı. Küba Parlamentosu, Devlet Başkanı Dr. F. Castro'nun 20 yıl önce giriştiği «Pino del Agua Savaşının» anma gününde, ölen savaşçıları saygıyla andı. Fotoğrafta Küba Parlamentosu görülüyor.

Angola askerleri, Namibya'da üstlenen UNITA saldırısını püskürttü

★ GÜNEY AFRİKA, ŞİLİ ve NATO'NUN DESTEKLEDİĞİ UNITA, BOZGUNA UĞRADI

DIŞ HABERLER SERVİSİ

Angola'daki ayrılıkçı UNITA gerillalarının Namibya'daki üslerinden Angola topraklarına yaptıkları geniş saldırılar, Angola Silahlı Kuvvetleri tarafından geri püskürtülmüştür. Angola Savunma Bakanlığının Luanda'da yaptığı bir açıklamaya göre, UNITA gerillalarının saldırıları geri püskürtülerek UNITA'nın Güney Angola'da kukla bir hükümet kurma planları bozulmuştur.

Açıklamada, Angola Ordusunun yerli halkın da desteği ile giriştiği çatışmalarda 100 UNITA gerillasının öldürüldüğü bir çok esir alındığı ve silah ele geçirildiği belirtilmiştir.

Bilindiği gibi, UNITA ayrılıkçı gerillaları, Güney Afrika'nın işgali altında Namibya toprakları üzerindeki üslerde, Güney Afrikalı, Şilili ve NATO'nun gönderdiği uzmanların denetiminde, eğitim görmektedirler. UNITA'ya ayrıca, Suudi Arabistan, Fas, ve Afrika ülkelerinden destek geldiği bildirilmektedir.

İngiltere'nin Leeds Kentinde 1 Mayıs gösterileri yasaklandı

★ **1 Mayıs gösterileri yasaklanırken, «Milli Cephe» adındaki neo-faşist örgüte gösteri yapma izni verildi**

DIŞ HABERLER SERVİSİ

İngiltere'nin Leeds kenti makamları, kentte 1 Mayıs gösterileri yapılmasını yasaklamışlardır. Ancak, aynı yetkililer, «Milli Cephe» adındaki neo-faşist örgütün 22 Nisan'da gösteri yapmasına izin vermiştir. İngiltere'nin «Nazizme Karşı Toplumsal Birlik» isimli kitle kuruluşu, Leeds yetkililerinin bu tutumunu protesto eden bir açıklama yapmıştır.

İspanya KP'nin adı değiştirildi

DIŞ HABERLER SERVİSİ

İspanya Komünist Partisi'nin 9. Kongresinde, Leninizmin kesinlikle reddedilmesi ve partinin adının başındaki «Leninist» sözcüğünün çıkarılması kararı alınmıştır.

Katalonyalı delegelerden Francisco Frutos, Leninizm sözcüğünün çıkarılmasına karşı çıkan bir konuşma yapmış ve «Uzun zamandır kabul edilen ve artık iyice yerleşen Marksizm-Leninizm formülünü reddetmekte bu derece acele etmeyelim. Partinin çöküşünü hazırlayabiliriz Ayrıca son genel seçimlerde partimizin oyların sadece yüzde dokuzunu aldığına dikkat çekmek isterim. Göstermelik ad değişiklikleriyle hiçbir yere varamayız» demiştir.

Vance, Brejnev ile görüşüyor

DIŞ HABERLER SERVİSİ

Sovyetler Birliği Dışişleri Bakanı Gromiko ile görüşmelerini sürdüren ABD Dışişleri Bakanı Vance'ın Gromiko ile görüşmelerini tamamladıktan sonra Sovyetler Birliği Devlet Başkanı Brejnev ile görüşeceği açıklanmıştır Gromiko ile Vance'ın, SALT-II, Ortadoğu, Avrupa'da karşılıklı kuvvet indirimi ve BM özel silahsızlanma toplantısı ile ilgili konuları ele almakta oldukları bildirilmektedir.

ABD kaynaklı haberler, iki devlet adamının bu görüşmelerde, bir yıl önce yaptıkları görüşmelere oranla daha iyi sonuçlar elde ettiklerini belirtmektedir.

ABD'de silahsızlanma toplantıları sürüyor

Gus Hall: "Savunma harcamaları kısılmalıdır"

★ ABD KOMÜNİST PARTİSİ GENEL SEKRETERİ, NÖTRON BOMBASINA KARŞI SAVAŞIMIN YOĞUNLAŞTIRILMASINI İSTEDİ

DIŞ HABERLER SERVİSİ

ABD Komünist Partisi Genel Sekreteri Gus Hall, Minnesota eyaletinde, sendika temsilciliklerinin ve demokratik kitle örgütlerinin düzenledikleri ortak bir toplantıda yaptığı konuşmada, «savunma harcamalarının kısılması, ülkemiz emekçilerinin yararınadır» demiştir.

Nötron Bombasına karşı ABD'de yürütülen kampanyanın güçlendirilmesini isteyen **Gus Hall, «bombayı ilk geliştiren ülkenin barış güçleri olarak, bize büyük görevler düşüyor. Bu saldırı ve kitle kırım silahına karşı kampanyamızı daha da güçlendirmeliyiz»** demiştir.

Carter yönetiminin giderek ABD'deki en gerici çevrelerle iş birliğine başladığına dikkat çeken **Hall,« bir atom savaşında, kimse karşısındakinin kullandığı bombanın hangi türden olduğunu düşünmez. Yapacağı tek şey, karşıt bombanın fitilinin ateşlemektir. Bu ise, insanlığın ve doğanın büyük kayıplara uğraması demektir»** demiştir.

Nötron Bombasının Sovyet-Amerikan görüşmelerinde bir baskı unsuru olarak kullanılmak istenmesini de kınayan ABD Komünist artisi Genel Sekreteri, yumuşamanın, insanlığın geleceği için tek güvence olduğunu da sözlerine eklemiştir.

Çin'in Moğolistan sınırına yığınak yaptığı açıklandı

DIŞ HABERLER SERVİSİ

Moğolistan Sovyet Sosyalist Cumhuriyeti'nde yayınlanan bir gazetede, Çin'in Moğolistan sınırına askeri yığınak yapmakta ve Moğolistan'ın güvenliğini tehlikeye sokan bir politika izlemekte olduğunu bildirmiştir. Gazete, sınır bölgesindeki yığınakların yanı sıra Çin'in Moğolistan'a karşı kundakçılık hareketlerine girişmekte olduğunu da yazmıştır. Gazete, bu konudaki yazısında, **Çin Yönetimi, komşu ülkeleri yıkmak isteyen militarist çevrelerin eski politikasını sürdürüyor»** demiştir.

Amerika'da din adamları, silah satışlarına karşı çıktı

WASHINGTON (THA)

40 kilise grubunun temsilcileri ile çeşitli örgütler, Kongreye çağrıda bulunarak, ABD'nin yabancı ülkelere yaptığı silah satışlarını önemli olarak azaltmasını istemişlerdir.

«Yeni bir dış ve askeri siyaset için koalisyon örgütü», bütün Kongre üyelerine gönderdiği bir mektupta, «ABD dünyanın başlıca silah satan ülkelerinden biri olmuştur. ABD'nin silah satışları ulusumuzun barış içinde bir dünya kurması konusunda verdiği güvenceyle ilgili ahlaki sorunlar oluşturmaktadır» demiştir.

Örgüt, Kongrenin askeri ihracatlar için 8 milyar dolarlık bir tavan saptamasını ve gelecek yıllarda bunu giderek azaltmasını, bundan başka Kongrenin Amerikan silahlarının öteki ülkelerde iç güvenlik amaçları ile satılmalarını yasaklamasını da önermiştir.

Mektubu imzalayanlar arasında Amerikan Baptist Kiliseleri, Amerikan Dostlar Hizmet Komitesi, Ulusal Kiliseler Konseyi, Birleşik Methodist Kilisesi, Birleşik Presbyterian Kilisesi, Demokratik Eylem İçin Amerikalılar ve Ulusal Liman İşçileri Sendikasının temsilcileri bulunmaktadır.

Güney Kore uçağının yolcularına çıkış izni verildi

DIŞ HABERLER SERVİSİ

Sovyet semalarını ihlal ettiği için Sovyet avcı uçakları tarafından Sovyetler Birliği'nin kuzey bölgelerine zorunlu iniş yaptırılan Güney Kore uçağının yolcularının ve mürettebatının bir ABD yolcu uçağı tarafından alınacağı açıklanmıştır.

Sovyetler Birliği'nden yapılan bir açıklamada, yolcuların ve mürettebatın Sovyetler'den alınması için bir ABD yolcu uçağına giriş izni verileceği belirtilmiş, ardında da Seul'deki Güney Kore Havayolları yetkilileri, yolcuları ve mürettebatı almak için bir ABD uçağının Sovyetler'e gideceğini açıklamışlardır. Bu arada, Sovyetler'in yaptığı açıklamada, Güney Kore uçağına Sovyet avcı uçaklarının ateş açtığı yolundaki ABD Ulusal Güvenlik Danışmanı Brejesinky'nin iddiaları reddedilmiş ve Güney Kore uçağının iki saat boyunca, iniş emri veren Sovyet avcı uçaklarını dinlemeden Sovyet semalarını ihlal ettiği bildirilmiştir. Haberlere göre, uçak zorunlu iniş yaptığı sırada yolcularından biri ölmüştür.

Brezilya karnaval ya da iflas eden faşizm

★ BİR EVİN GÜNLÜK BESLENMESİ İÇİN 150 SAATLİK ÜCRET GEREKİYOR.

☆ KASIM 1978'DEKİ SEÇİMLERDE BREZİLYA İSTİHBARAT ŞEFİ DEVLET BAŞKANI OLABİLİR.

★ ABD SERMAYESİ, YATIRIMLARINI AZALTIRKEN, YERİNİ FRANSIZ SERMAYESİ DOLDURUYOR.

★ FAŞİST CUNTANIN ABD'YE 35 MİLYAR DOLAR BORCU VAR

BREZİLYA'DAKİ SİYASAL TUTUKLULAR

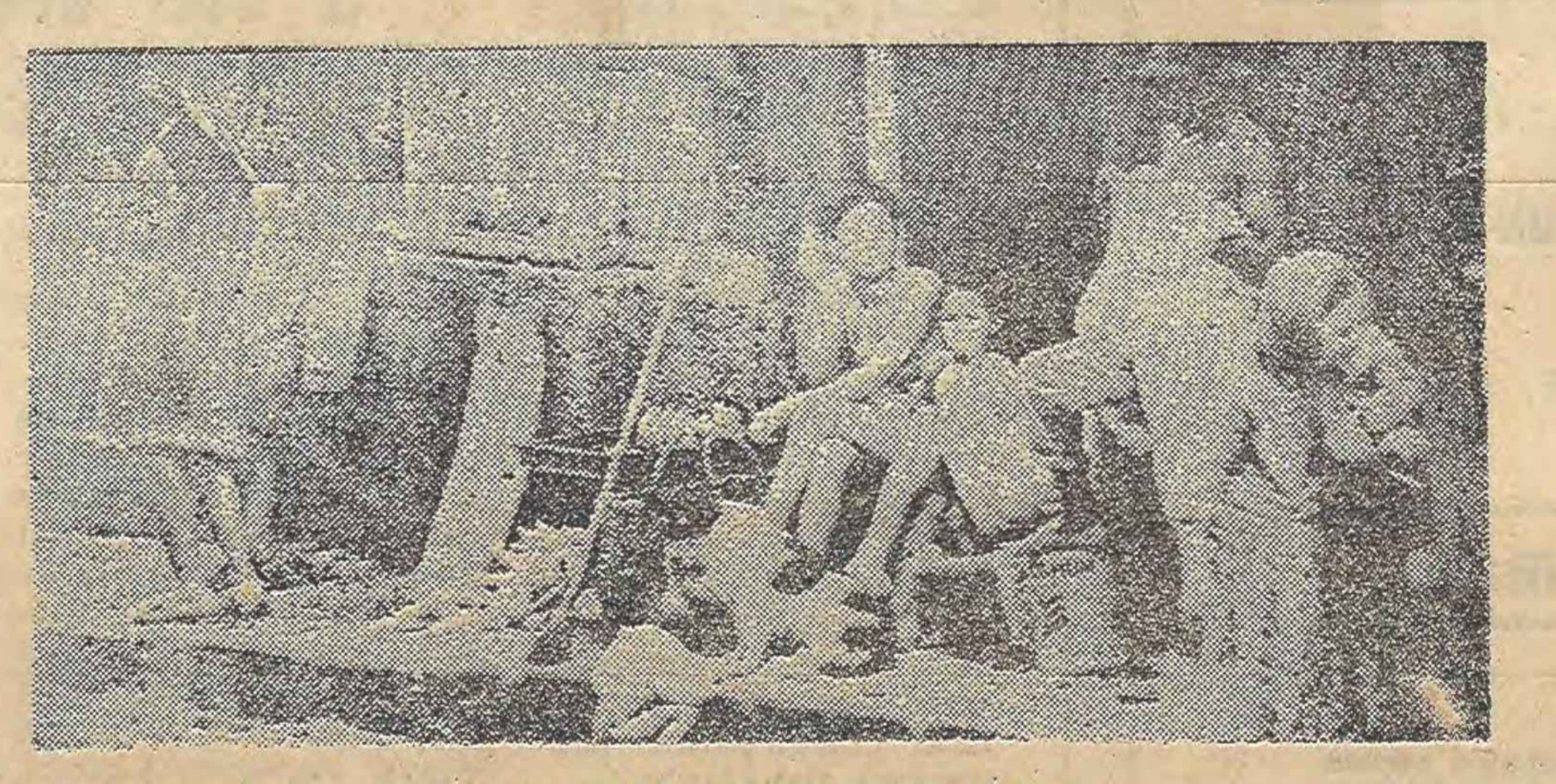

İŞTE «BREZİLYA MUCİZESİ», YANİ AÇLIK VE SEFALET

Brezilya'nın elleri kanlı yöneticileri karnavalı oldum olası pek severler. Ne de olsa, onca baskının kurbanı olan, bir kaç gün boyunca sokaklara dökülüp, «zararsız» bir şekilde «kurtlarını döküp», bütün yıl boyunca baskı rejimine boyun eğmeye devam eder. Ama artık karnaval halkın ezikliğine supap olmaya yetmiyor... 1964 yılından beri, «nispi bir demokrasi» uyguladıklarını iddia eden generaller, bu yılki karnavalın çevresini sıkı bir polis kordonu altına aldılar. Karnaval biter bitmez de, eski düzene devam:

Sao Paulo'da 15 emekçi tutuklandı. Suçları: grev yapmak.

Grevin nedeni: işverenin hükümet tarafından belirlenen ücretleri ödememesi.. Ama Brezilya'da karnaval özgürlüğü var, grev özgürlüğüne gelince... Grev yasak, ama işverenin ücret ödememesi, arama, öldürme, her çeşit sansür, rüşvet özgürlüğü var ya...

FAVELLALARDAN MANZARALAR

Brezilya'da milyonlarca kişi **favella** denilen gecekondularda yaşıyor. 6 milyon nüfuslu Sao Paulo'da 600.000 favella bulunuyor. Aynı kentte halkın % 10'u elektrikten, % 30'u kanalizasyondan, % 53'ü ise akar sudan yoksun...

Sao Paulo ülkenin en büyük ve en sanayileşmiş kenti. Sao Paulo'da asgari ücret ayda 1.500 TL'sına yakın, ancak bu ücret günde 14-16 saat çalışmayla elde edilebiliyor Bir evin günlük gıda ihtiyaçları içinse, tam 150 saatlik ücret gerekiyor.

Demek Sao Paulo'da iş bulma şansına sahip olan bir aile ancak 10 günde bir beslenebiliyor.. Brezilya'da işsiz sayısını bilmek olanaksız, yöneticiler bu tür istatikleri «devlet sırrı» olarak saklıyorlar. Bu yöneticilerin son zamanlarda saklayamadıkları tek şey korkuları. Latin Amerika'nın en büyük ülkesini dikenli tellerle donatan faşizmin korku ve sefaleti bu...

BÖLÜCÜLERE KARŞI BİRLİK

Artık ne karnaval ne de idam mangaları Brezilya halkını sindirmeye yetmiyor. Tüm işkence ve cinayetlere rağmen, 1977 yılından beri faşizme karşı demokratik hareketler büyük bir gelişme göstermekte. Hükümetin hoşgörüyle karşıladığı tek muhalefet partisi olan **Brezilya Demokratik Hareketi'nin** yanı sıra, anti-emperyalist geleneğiyle halk arasında büyük destek sağlayan **Brezilya İşçi Partisi** de yeniden örgütleniyor. **Brezilya İşçi Partisi** aynı zamanda **Komünist Partisi** ile eylem birliği taraftarı olduğunu da açıklamış bulunuyor. Aşırı sekter ve bozguncu bir maocu akımın ise, bu trajik ortamda halk tarafından kınandığı gözlenmekte.

Kasım 1978'de yapılacak Cumhurbaşkanlığı seçimlerinde kimin kazanacağını generaller şimdiden belirlemiş ve İstihbarat Örgütünün Başkanı **General Figueiredo'yu** seçmişlerdir. Kitleler ise demokrasi uğruna savaşımı seçtiklerini söylüyor.

DEMAGOJİNİN GERÇEK YÜZÜ

Latin Amerika'nın en uzun ömürlü faşizmi yıllardan beri Brezilya'da ekonomiyi geliştirme ve toplumsal huzur vaatleriyle iktidarda sağlayabildiği sadece mezarlıkların gelişmesi... ve mezarlıkların huzuru.. Yıllar boyunca faşizmin en büyük dayanağı olan ABD büyük sermayesi bile endişeleniyor. Carter'ın «insan haklarına» düşkünlüğünün Brezilya'da olumsuz etkiler yaratmasından korkan büyük sermaye çevreleri, son zamanlarda Brezilya için bir propaganda kampanyası açmış bulunuyorlar. ABD'de en etkin ekonomik yayınlar Brezilya'yı ucuz güneşli bir cennet olarak tanıtıyorlar ve ulaştığı ekonomik düzeyi bol bol övüyorlar. Yozlaştırılmış Brezilya müziği de yeniden moda..

Endişelenmekte haklılar. Ne de olsa ekonomide pek «başarılı» olan faşist Brezilya hükümetinin, ABD'ye 35 milyar dolar borcu var. Bütün bu propagandaya rağmen, bazı çok uluslu şirketler, şimdiden yatırımlarını Brezilya'dan çekiyorlar. Kâra düşkünlüklerinden, «zararın neresinden dönülse kârdır,» diyorlar.

EMPERYALİSTLER ARASI REKABET

Bu arada Brezilya'da emperyalistler arası ilginç bir rekabet gözleniyor. ABD büyük sermayesi yatırımlarını Brezilya'dan çekerken, Fransız sermayesi yatırımlarını giderek arttırıyor. Her zamanki gibi «liberal demokrat» maskesini takınan Fransız emperyalizmi, demokrat burjuva bir rejimin iktidara gelmesine tarahtar bile olabilir. Fransa tekelleri Fransız emekçilerinin sırtından elde ettikleri kârları Brezilyalı emekçileri sömürmek için kullanmaya pek hazırlar. Giscard d'Estaing'in Mayıs ayında Brezilya'ya yapacağı ziyarette de, herhalde Fransız ekonomisini zor durumda bırakıp dışarı kaçan bu yatırımları kutlamak için olacak.

kısa kısa

KAHİRE

★ Kuzey Afrika'da 15 yıldan bu yana ilk kez büyük çekirge sürülerinin görüldüğü bildirilmiştir. Çekirge sürülerinin hızla üremeye devam etmesi üzerine, gerekli önlemlerin alınması için çeşitli ülkeler harekete geçmiştir.

VARŞOVA

★ Polonya ile İsveç'in silahsızlanma yolunda somut adımlar atılması için ortak çaba harcayacakları açıklanmıştır. İsveç Başbakanı Thorbjörn'ün Polonya'ya yaptığı resmi ziyaretten sonra yapılan açıklamada, yumuşamanın, askeri yumuşamayla tamamlanması gerekliliği üzerinde durulmuştur.

SOFYA

Bulgaristan'ın başkenti Sofya ile Küba'nın başkenti Havana arasında direkt telefon bağlantısı kurulduğu haber verilmiştir. Sofya ile birlikte, Havana'nın direkt telefon bağlantısı bulunan başkentlerin sayısı 18'e çıkmıştır.

FRANKFURT

500 sendikacı ile Sosyal Demokrat Parti üyesi Federal Almanya'da, ülkede ilericiler üzerindeki meslek yasaklarını protesto eden bir bildiri yayınlamışlardır. Mesleklerinden, insanların mesleklerinden edilmelerinin, hele düşünceleri nedeniyle işsiz bırakılmalarının hiç bir insanlık anlayışı ile bağdaşmadığının kaydedildiği bildiride, bu uygulamalara derhal son verilmesi istenmiştir.

BONN

Federal Almanya Cumhuriyeti Hükümeti, Arjantin hapisanelerinde bulunan 500 siyasal tutukluyu, ülke topraklarına kabul etmeye hazır olduğunu açıklamıştır.

Uluslararası Af Örgütü'nün Almanya Şubesi, geçen ay Alman Dışişleri Bakanı Hans-Dietrich Genscher'e başvurarak, sözkonusu tutuklulara, Arjantin'de yapılacak Dünya Futbol Kupası Finallerinin başlamasından önce siyasi sığınma hakkının tanınmasını istemişti.

BEYRUT

Lübnan'da, çarşamba günü Başbakan **Selim El Hoss** ve kabinesinin istifa etmesiyle başlayan hükümet bunalımını gidermek amacıyla Devlet Başkanı **Elias Sarkis** çalışmalarını sürdürmektedir.

Sarkis'in, hükümeti kurmak için istifa eden Başbakan **Selim El Hoss'u** yada 1973-74 yıllarında Başbakanlık görevini yapan **Takieddin Solh'u** görevlen direceği bildirilmektedir.

Barış ve Sosyalizm Sorunları
nisan 1978 sayısında

• Yumuşama, Silahsızlanma ve Toplumsal İlerleme - J. FARİA • Leninizm ve Dünyanın Devrimci Yenilenmesi - K. ZARODOV • Tüm Komünistlerin Ereği: Anti-Komünizmin Yalıtlanması • İvedi Bir Görev: Silahsızlanma - H. SAFARİ • F. Almanya'da Tekelci Sermaye: Yayılmacı Eğilimler • Etiyopya Devriminin Yaşadığı Çetin Günler - B. BAYIGH • Kongo: Bugünkü Aşamanın Başlıca Ödevleri - D. S. NGUESSO • Anti-Emperyalist Savaşın Gelişmesi - A. MALKİ • Latin Amerika'da Faşizmin Doğuşu ve Özellikleri • ABD'de Finans-Kapital - V. PERLO • Somut Olarak Yanıtlanırsa.

TÜRKİYE DAĞITIMI: TEMEL DAĞITIM, Divanyolu Klodfarer Cad. 38/2 Cağaloğlu - İSTANBUL

PIYASA YARIN AÇILIYOR

Marmara'da tütün baş fiyatının 95 lira olması istendi

BURSA (İSTA)

Marmara'da tütün piyasası açılırken bir bildiri yayınlayan Marmara Köy-Der başfiyatın 95, taban fiyatın da 80 lira olarak tesbit edilmesini istemiştir.

Marmara Bölgesinde toplam 200 bin üreticiyi ilgilendiren tütün ekiminin girdi fiyatlarının geçen sene içinde önemli artışa uğradığı belirtilmektedir. Rekoltenin de geçen yıla nazaran yarı yarıya düşük olduğu Ege ve Karadeniz'de olduğu gibi baş fiyatta yapılacak yüzde 14'lük bir artışın üreticinin eline geçen yıla nazaran yüzde 47 oranında daha az para geçmesine neden olacağı açıklanmıştır.

Taban fiyatın belirlenerek ortalama fiyatın tespitinin köylü örgütlerinin de katıldığı bir komisyon tarafından tespit edilmesini isteyen Marmara Köy-Der düşük tutulacak başfiyatın üreticinin değil tüccarın desteklenmesi olacağını bildirmiştir.

PİYASA YARIN AÇILIYOR

Öte yandan Marmara Bölgesi 1977 Ürünü Ekici Tütün Piyasasının yarın Gümrük ve Tekel Bakanı **Tuncay Mataracı** tarafından Bursa Yaprak Tütün Bakım ve İşletme Atölyeleri Merkez Müdürlüğünde açılacağı bildirilmektedir.

Gümrük ve Tekel Bakanı Mataracı'nın destekleme alımlarında uygulanacak başfiyatları açıklamasından sonra Bursa Tekel Başmüdürlüğüne bağlı 13 noktada üreticilerden tütün alımına başlanacaktır.

Bursa'da piyasanın açılmasından sonra açıklanacak ayrı başfiyatlarla Balıkesir, Kocaeli ve Tekirdağ Tekel Başmüdürlüklerine bağlı alım noktalarında da aynı gün tütün alımı yapılacaktır.

Gümrük ve Tekel Bakanı **Tuncay Mataracı** ile Tekel Genel Müdürü **Orhan Özet,** Marmara Bölgesi Ekici Tütün Piyasasını açmak amacıyla bugün Bursa'da olacaklardır.

Bursa Tekel Başmüdürlüğü, bağlı alım noktalarında üreticilerden tütün alımıyla ilgili olarak 16 eksperin görevlendirildiğini açıklamıştır.

ALIM MERKEZLERİ

Bursa Tekel Başmüdürlüğüne bağlı tütün alım yeri sayısının 13 olduğu bildirilmiştir. **Keleş, Orhaneli ve Mudanya İlçesi tütünleri Bursa Merkezinde, Söğüt İlçesinin tütünleri de Bilecik'te** alınacaktır. **Mustafakemalpaşa, Karacabey, İnegöl, pazaryeri, Yenişehir, İznik, Orhangazi, Gemlik, Yalova, Osmaneli ve Bursa** merkez ilçesinin tütünleri yerlerinde alınacaktır.

Bursa Tekel Başmüdürlüğüne bağlı alım noktalarında toplam tütün rekoltesinin geçen yılın 7 milyon kilo altında 10 milyon kilo olarak gerçekleşmesinin beklendiği bildirilmiştir.

Bursa Tekel Başmüdürlüğüne bağlı alım noktalarından Bursa Merkez, Mustafakemalpaşa, İnegöl ve Orhangazi'de geçen yıl başfiyat 59 lira, öteki alım noktalarında ise 57 lira olarak açıklanmıştı. Bu yıl ise başfiyatların 68 ve 66 lira olarak ilan edilmesi beklenmektedir. Marmara Bölgesi 1977 Ürünü Ekici Tütün Piyasası'nın yarın açılmasıyla geçen yılki açılış tarihinden 8 gün önce açılmış olacaktır. Marmara Bölgesi'nde geçen yıl tütün piyasası 2 Mayıs'ta açılmıştı.

DİPLOMALI IŞSIZLER ORDUSU BUYUYOR

BURSA, (THA)

1973-77 yıllarını kapsayan 3 ncü 5 Yıllık Kalkınma Planı döneminde işsizler sayısının 1 milyon 996 binden 2 milyon 117 bine çıktığı, tarım dışı işgücü fazlasının 1 milyon 96 binden 1 milyon 337 bine çıkarken, tarımsal işgücü fazlasının ise 900 binden 740 bin kişiye indiği belirlenmiştir.

Resmi yayınlardan derlenen bilgilere göre, Birinci Plan döneminin başında toplam yurtiçi işgücü fazlası 1 milyon 400 bin ve yüzde 11 düzeyinde bulunurken, 3 ncü Plan dönemi sonunda milyon 117 bine ve oran olarakta yüzde 13,1 gibi yük bir düzeye ulaşmıştır. Böy e son 15 yılda işsiz sayısı 7 bin artış göstermiştir.

DİPLOMALI İSSİZLER ORDUSU

İş ve İşçi Bulma Kurumu tarafından yapılan bir araştırmada ise işsizlerin yüzde 56 kadarının ilkokul, yüzde 26'sının orta, lise ve yüksek okul mezunu olduğu anlaşılmış, yüzde 18'inin de ilkokul mezunu olmadığı veya hiç okuma yazma bilmedikleri ortaya çıkarılmıştır. Yaş grubu açısından ele alındığında tüm işsizlerin yüzde 17'sinin 19 yaşından küçük, yüzde 8'inin de 45 ve daha yukarı yaş grubunda bulundukları belirlenmiştir. Yapılan bu araştırma işsizlerin yüzde 82'sinin eğitim gördüğünü ortaya koymuştur.

3 ncü Plan döneminde tarım dışı sektörlerde 1 milyon 74 bin yeni iş yaratılırken, tarımda 207 bin iş iptal edilmiş ve net olarak istihdam 867 bin artmıştır. Öte yandan 2 nci Plan döneminin son yılı olan 1972'de yüz de 27,8 olan ücretli işler oranı, 3 ncü Planın son yılı 1977'de yüz de 47,3'ten yüzde 60,6'ya çıkmıştır.

SEKTORLERE GÖRE DAĞILIMI

2 nci Plan döneminin son yılı olan 1972'den, 3 ncü Plan döneminin son yılı olan 1977 sonuna kadar tarım sektöründe çalışanların sayısı 9 milyon 307 binden, 9 milyon 100 bine inerken, sanayi sektöründe 1 milyon 491 binden 1 milyon 857 bine, inşaat sektöründe 454 binden 547 bine, ulaştırma sektöründe 391 binden 497 bine, ticaret sektöründe 537 binden 639 bine, banka ve sigortacılıkta 157 binden 188 bine, kamu ve kişisel hizmetlerde ise 1 milyon 298 binden 1 milyon 686 bine çıkmıştır. Buna göre 1972 sonunda toplam çalışanlar sayısı 13 milyon 917 binden, 1977 sonunda 14 milyon 784 bine ulaşmıştır.

DİSK, TÜRK-İŞ'İN İRADE BEYANINA KARŞI ÇIKMASINI CEVAPLADI:

"İrade beyanına sınıf uzlaşmacıları karşı çıkıyor,,

İSTANBUL (İSTA)

DİSK tarafından yapılan yazılı açıklamada, irade beyanı uygulamasına karşı çıkan Türk-İş yöneticileri eleştirilerek, «Korkunun ecele faydası yoktur» denilmiştir.

Açıklamada, oy veren, vergi veren, askerlik yapan işçinin emekçinin yönetime katılma hakkını kullanmasına karşı çıkıldığı ve bu durumun sendikal mücadelede de böyle olduğu vurgulanmış, «İşçinin kendi sendikasını kendi oyuyla belirleme hakkı en temel, temel olduğu kadar da doğaldır. Türkiye'de gerek sendikal hareketin gerekse siyasal demokrasinin bu tür engellerin kalkmasından sonra gelişme göstereceği de çok açıktır Bugün işçinin kendi sendikasını kendi oyuyla seçmesine, belirlemesine karşı çıkılmaktadır. Tepki gösterenler sınıf uzlaşmacısıdır» denilmiştir.

Bütün bu çabaların çaresizlik sonucu olduğu belirtilen açıklamada, DİSK olarak, referandum hakkının ilk adımı olan irade beyanı uygulaması konusunda kararlı mücadelenin sürdürüleceği belirtilmiştir.

Yurda kaçak giren milyonlarca liralık otomobili parçalayarak satan bir şebeke yakalandı

★ **ÇALINTI OTOLARIN MOTOR VE ŞASE NUMARALARINI DEĞİŞTİREN ŞEBEKENİN SON OLARAK 30 MİLYON LİRALIK OTOMOBİLİ PARÇALAYARAK PİYASAYA SÜRDÜĞÜ BİLDİRİLİYOR**

İSTANBUL (İSTA)

Yurt dışından çalınarak sınır kapılarından kaçak olarak yurda sokulan milyonlarca liralık otomobili parçalara ayırarak piyasaya süren bir şebeke, polis tarafından yakalanmıştır.

Oto ithalatının kısıtlandığı dönemlerde yurt dışından çalınarak çeşitli yollarla ülkeye sokulan özel otomobillerin şase ve motor numaralarını değiştirdikten sonra parçalara ayırdıkları ileri sürülen üç kişilik şebekenin son olarak, 30 milyon lira değerinde oto parçasını piyasaya sürdükleri bildirilmiştir.

Emniyet Müdürlüğü Oto Masası ilgililerinden alınan bilgilere göre; bir ihbar üzerine 4. Levent Barbaros Sokak 5 nolu işyerine yapılan baskın sonucu milyonlarca liralık oto parçası ele geçirilmiştir. Sözkonusu otomobil parçalarının, kaçak otomobillerin parçalanması sonucu ortaya çıktığını bildiren polis ilgilileri, şebekenin bunların yanısıra triptik otoların Türkiye'de rahat bir şekilde kullanılması için gerekli değişiklikleri yaptıklarını söylemişlerdir. Mehmet Cihat Esin, Turgut Akbaş ve Mutlu Berber adlarındaki kişilerden oluşan şebekenin otomobil motor ve şaseleri üzerindeki tahrifat ve değişikliklerin, bu konuda uzmanlaşan İTÜ uzmanları tarafından bile anlaşılmadığı bildirilmiştir.

9. Dünya Sendikalar Kongresinde faşist katliamlar kınandı

1942'DE 329 ÇEKOSLOVAKIN NAZİLER TARAFINDAN KATLEDİLDİĞİ LİCİDE KÖYÜNÜ ZİYARET EDEN DELEGELER, FAŞİZME KARŞI GÜÇBİRLİĞİ YAPILMASININ ZORUNLU OLDUĞUNU VURGULADILAR

MACARİSTAN SENDİKALARI GENEL SEKRETERİ'NİN İŞBİRLİĞİNİ ÖVEN KONUŞMASI, DSF'YE ÜYE OLMAYAN TEMSİLCİLER TARAFINDAN DA BÜYÜK COŞKUYLA KARŞILANDI

PRAG, (İSTA)

9. Dünya Sendikalar Kongresi delegeleri, Çekoslovakya'nın Licide (katliam) köyünü ziyaret ederek, 1942 yılında naziler tarafından katledilen 329 kişiyi saygıyla anmışlardır. Faşizme karşı güçbirliğinin zorunlu olduğunu vurgulayan delegeler, anti-faşist savaşımın kararlı bir biçimde sürdürüleceğini belirtmişlerdir.

Öğleden sonraki çalışmalar sırasında gündem dışı bir konuşma yapan Macaristan Sendikaları Merkez Konseyi Genel Sekreteri, farklı toplumsal sistemlere sahip ülkeler sendikaları arasındaki işbirliğini övmüş, konuşma, DSF'ye üye olmayan ve gözlemci olarak çalışmalara katılan temsilciler tarafından da coşkuyla karşılanmıştır.

FAŞİZME GEÇİT YOK

9. Dünya Sendikalar Kongresi delegelerinin Licide köyünde kalabalık bir gençlik topluluğu tarafından karşılandığı haber verilmiştir. Daha sonra İkinci Dünya Savaşı'nda Sovyet paraşütçülerine yardım ettikleri ve Londra ile telsiz bağlantısı kurdukları gerekçesiyle naziler tarafından katledilen Licidelilerin anısına dikilen anıtı ziyaret eden delegeler, faşizme karşı savaşta güçbirliğinin önemini vurgulamışlardır.

Katliamdan kurtulan bir köylü kadının önünde, faşizme geçit vermeyecekleri yolunda and içen 9. Dünya Sendikalar Kongresi delegeleri, insanlığın geleceği ve güvenliği için çalıştıklarını, bu yolda çalışmaya devam edeceklerini belirtmişlerdir.

İŞBİRLİĞİ GEREKLİ

Öğleden sonraki çalışmalar sırasında söz alan Macaristan Sendikaları Merkez Konseyi Genel Sekreteri farklı toplumsal sistemlere sahip ülkelerin sendikaları arasındaki işbirliğinin ne denli gerekli olduğunu vurgulayan bir konuşma yapmıştır. Konuşmasında, sosyalist ülkeler sendikacılığı üzerinde uzun uzun duran Macaristan delegesi, özetle şöyle demiştir:

«Farklı eğilimlerdeki sendikalar arasında tutarlı bir işbirliği mümkün müdür? Evet, mümkün, hatta gereklidir.

Bizim açımızdan, sendikal birliğin önce aynı toplumsal sistem içindeki ülkelerin sendikaları arasında sağlanabileceğini düşünmek, anlaşılabilir birşeydir. Ama şimdi, Avrupa kıtası çapında, hatta dünya çapında ortak çıkarlar ortaya çıkmış ve etkin olmaya başlamıştır.

Davamızı alçak gönüllülükle dile getirmeli, daha az iddialı olmalı, kendimizi hata yapmaz sanmaktan vazgeçmeliyiz. Kendi ulusunu tüm uluslardan üstün görme ve egoizm, işçi sınıfına hizmetle asla bağdaşmaz. Ortak paydalarımızı arayıp bulmalıyız.»

Daha sonra Çekoslovakya Komünist Partisi Genel Sekreteri ve Devlet Başkanı Gustav Husak, Kongreye katılan delegasyonların başkanlarını kabul etmiştir.

Istedikleri zammı alamayınca Batman'da kahveciler direnişe geçti

BATMAN (A.A.)

Belediye Encümeninin zam isteklerini geri çevirmesi üzerine Batman'da faaliyet gösteren 60 kahvehane sahibi dün sabah işyerlerini kapatmıştır.

Batman Kahveciler Derneği yöneticileri, halen bir bardak çayın 100 kuruş, bir fincan kahvenin 250 kuruş olduğunu belirtmişler, **«Bu fiyattan satışa devam edersek sürekli zarar ederiz. Bunu Belediye yöneticilerine anlatamıyoruz»** demişlerdir.

Kahveciler, Belediyeden çay fiyatını 150 kuruşa, kahve fiyatını da 500 kuruşa çıkarmasını istemişlerdir. Ancak, Belediye Encümeni **«Çay fiyatının normal olduğunu»** belirterek bu isteği reddetmiştir.

Dün sabah işyerlerini kapatan kahvehane sahipleri, istedikleri zam verilinceye kadar boykotu sürdüreceklerini açıklamışlardır.

Talim ve Terbiye Kurulu'nun 9 üyesi görevlerinden alındı

ANKARA (İSTA)

Milli Eğitim Bakanlığı bünyesinde oluşturulan Talim ve Terbiye Kurulunun 9 üyesi görevlerinden alınmışlardır.

Milli Eğitimle ilgili önemli bütün kararların alındığı Talim ve Terbiye Kurulu, bilindiği gibi ders kitapları konusunda da kararlar almış ve faşist eğilimli kitapları okullarda tedrisata sokmuştu.

Talim ve Terbiye Kurulu üyeleri arasında görevden alınan üyelerden **Ayşe Demirkıran** Anıttepe Ticaret Lisesi, **Melin Haser** Yıldırım Beyazıt Lisesi, **Güner Uygurbudak** Ankara Atatürk Meslek Lisesi, **Ülkü Bilgen** Ömer Seyfettin Lisesi, **Arif Konyalıoğlu** Gazi Lisesi, **Venail Kuterdam** Endüstri Meslek Lisesine tayin olmuşlardır. **Emin Çakıroğlu, Kemal Uyur ve Şakir Soykal'ın** ise kararnameleri çıktığı için emekli oldukları öğrenilmiştir.

1 Mayıs hazırlıkları ilerliyor

★ **BANK-SEN ÜYELERİ BİR TOPLANTI YAPARAK ÇALIŞMALARI GÖZDEN GEÇİRDİLER**

★ **İGD GENEL SEKRETERİ, 1 MAYIS'I ENGELLEMEK AMACIYLA PROVOKASYONLARIN ARTTIRILDIĞINI BELİRTTİ**

HABER MERKEZİ

1 Mayıs İşçi Bayramı'nın yığınsal ve görkemli bir şekilde kutlanması DİSK'e bağlı sendikalar ve demokratik yığın örgütlerinin hazırlık çalışmalarının yoğunlaştığı bildirilirken, Bank-Sen üyeleri Genel Başkan Metin Denizmen'in de katıldığı 1 Mayıs'la ilgili bir toplantı yapmışlar ve hazırlıkları gözden geçirmişlerdir.

Öte yandan bir açıklama yapan İGD Genel Sekreteri Baki Temel Saçlı, 1 Mayıs İşçi Bayramı kutlama törenlerini engellemek amacıyla gerici egemen güçlerin planlı saldırı ve provokasyonları yoğunlaştırdıklarına dikkati çekmiştir. Saçlı, İzmir'de 2 İGD üyesinin tutuklandığını, Edirne'de Eğitim Enstitüsü öğrencisi iki gencin gözaltına alınarak işkence edildiğini ve Kıbrıslı bir öğrencinin 5 gündür kayıp olduğunu bildirmiştir.

televizyon

13.30 TELEPAZAR 78
(Özel programların yanında TV'de Sinemada «Dünyanın Öbür Ucundan Gelen Uçurtma» adlı film gösterilecek)
20.30 HABERLER
21.15 MİNİK KONSER
21.20 HUNTER (2)
22.10 DE GAULLE'ÜN SAVAŞ ANILARI
22.30 SPOR
23.20 GÜNE BAKIŞ

radyolar

TRT 1

05.00 Açılış
07.30 Haberler
09.02 Tatil Sabahı
12.02 Radyo Tiyatrosu
13.00 Haberler
15.45 Türküler
16.00 Spor Magazin
19.00 Haberler
20.15 Ocakbaşı
21.30 Spor Dergisi
23.00 Haberler
23.10 Türküler Geçidi
01.00 Kapanış

TRT 2

08.00 Gün Başlıyor
10.20 Çocuklarımız
11.00 Çocuğun Dünyası
13.00 Haberler
13.30 Aşıklık Geleneği
14.45 Bayram Şarkıları
19.00 Haberler
19.30 Haftanın Olayı
20.30 Açık Oturum
23.30 Haberler
23.35 Caz Dünyasından
23.55 Kapanış

TRT 3

07.00 Açılış
10.00 Ülkeler ve Folklor
11.00 Müzik Magazin
12.15 Okullarda Müzik
16.00 Bizden Besteler
16.30 Türküler
18.00 Plâk Dolabından
20.00 Kadınlar Topluluğu
24.00 Samanyolu
01.00 Kapanış

bulmaca

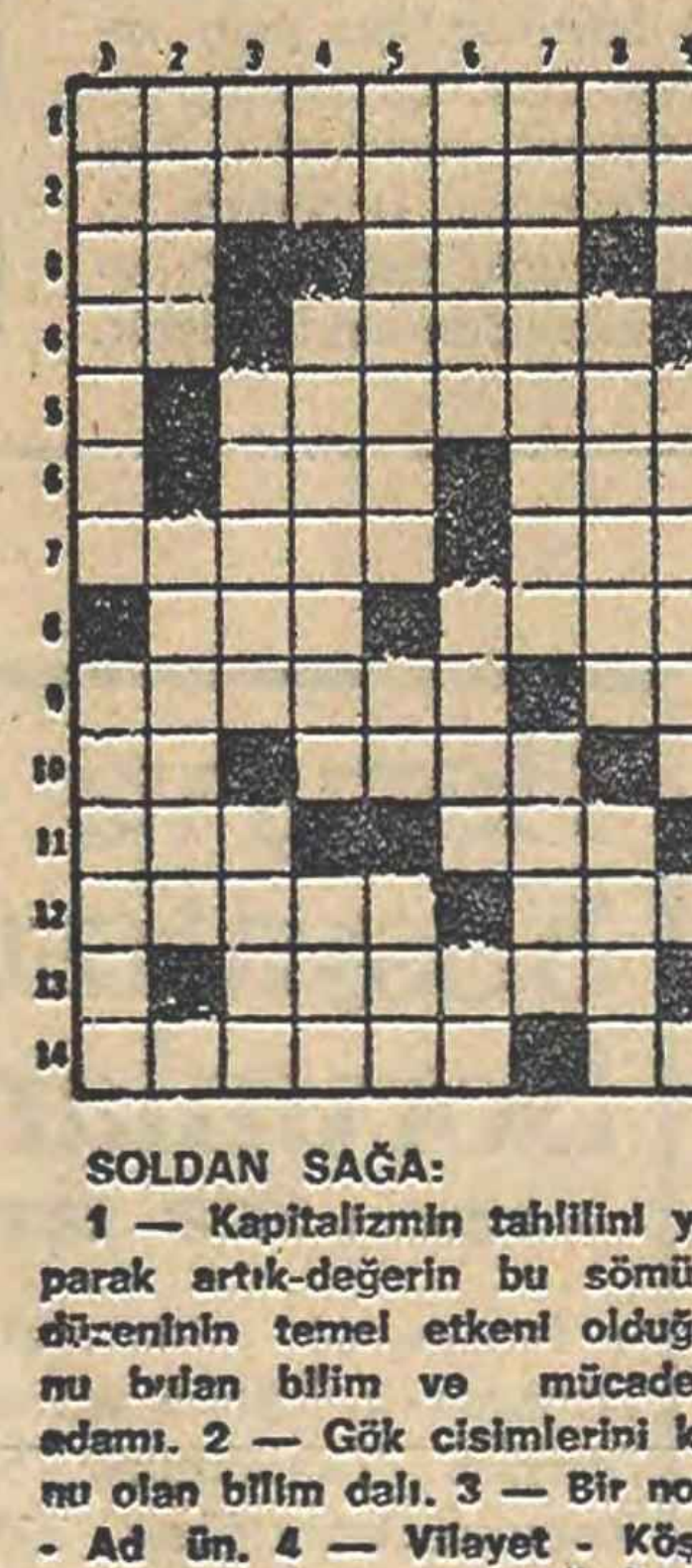

SOLDAN SAĞA:
1 — Kapitalizmin tahlilini yaparak artık-değerin bu sömürü düzeninin temel etkeni olduğunu bulan bilim ve mücadele adamı. 2 — Gök cisimlerini konu olan bilim dalı. 3 — Bir nota - Ad ün. 4 — Vilayet - Köşk, görkemli ev. 5 — ODTÜ Öğretüm Üyeleri Derneği Başkanının soyadı. 6 — Telefone özgü sözcük - TERSİ, yemin. 7 — Madde'nin özüyle ilgili olan, vasıfsal - Uluslararası Telefon Telgraf Şirketinin kısa adı. 8 — TERSİ, erkeklere bir hitap şekli - Otobüs filmi yapımcısının soyadı. 9 — İber yarımadasında bir dağ - Doğu Anadoluda kullanılan bir sözcük. 10 — Bir renk - TERSİ, bir ay. 11 — Mısır'da bir nehir - TERSİ, Amerika'da bir sıradağ. 13 — Bir tür şeker - Üye. 13 — Kuzeydoğu Asya'da bir bölge. 14 — Başkasının sırtından geçinen - Eski Mısır'da bir tanrı.

YUKARDAN AŞAĞI:
1 — Ünlü Sovyet eğitimcisi - Kuzey ve Güney Amerika'yı ayıran kanal. 2 — Matematikte bir sayılar cümlesi - Başkasına yardımda bulunma. 3 — TERSİ, Uluslararası ulaşımda Türkiye'nin simgesi - Ortadoğu'da bir şeyhlik - Peru'nun baskenti. 4 — Lira'nın kısa yazılışı - Nazik bir hayvan - Ağacın bir kısmı. 5 — Tekel - Olumsuzluk eki - Bir göz rengi. 6 — Gelenek - Uluslararası İşbirliği ve Kalkınma Örgütünün simgesi - Bir renk. 7 — Duygu ve heyecanın çokça yer aldığı şey - Tasdik. 8 — Bir uzunluk ölçü biriminin simgesi - Yüz kilogram ağırlığında tartı birimi - Paylama, başlama. 9 — İkinci çoğul kişi - TERSİ, karşıt elektrik taşıyan iki şeyin birbirine dokunması.

DÜNKÜ BULMACANIN ÇÖZÜMÜ:

SOLDAN SAĞA:
1 — Görelilik. 2 — Eziyet - He. 3 — ognaT - Raf. 4 — Reel - Hal. 5 — Seçenek. 6 — İz - Töz. 7 — Dün - Lehim. 8 — İC - Peyami. 9 — Mc Namara. 10 — İA - Renan. 11 — TC - Ar. 12 — Bİ - Video. 13 — Oymak - Trl. 14 — Ve - Az.

YUKARDAN AŞAĞI:
1 — Georgi Dimitrov. 2 — Özge - Züccaciye. 3 — rineS. 4 — Eyalet - Paravan. 5 — leT - Çölemerik. 6 — İt - Hezeyan. 7 — Ran - Hararet. 8 — İhale - İmam - Ora. 9 — Kef - Komi - İz.

Bartın'da yurttaşlar kaldırımlardan yürüyemez oldu

★ **Trafik yetkililerinin verdiği bilgiye göre gittikçe büyüyen Bartın'da 12 kişiye bir taşıt düşüyor.**

BARTIN (ABC)

Zonguldak'ın en büyük kazalarından olan Bartın'ın nüfusunun 10 binin üzerine çıkması üzerine trafik daha şimdiden arap saçına dönmüş ve yayalar kaldırımlardan yürüyemez olmuşlardır.

Bartın'da merkez nüfus 30 bini aşarken, vasıta sayısı da artmış ve şehre sığmaz olmuştur. Trafik yetkililerinin verdiği bilgiye göre, sanayi şehri olması nedeniyle Bartın'da yaklaşık 1500 büyük 1000 kadar da küçük vasıta vardır. Bartın Çimento Fabrikası, Baksen Kağıt Fabrikası, Devlet Kereste Fabrikası, Işıklar Tuğla Fabrikası, Barkirsan Kireç Fabrikası gibi sanayi kuruluşlarının yer aldığı Bartın Boğaz mevkiinde kazaların da yoğunluk kazandığı ve bu kazaların önlenemediği bildirilmektedir.

Henüz ilçede normal bir garajın bulunmamasının trafik sorununu büyüttüğü, şehrin cadde ve sokaklarının ve kaldırımların park eden vasıtalardan geçilmez duruma geldiği ifade edilmektedir. Trafik yetkilileri, bu duruma hiçbir şey yapamayacaklarını da bildirmişlerdir. Önümüzdeki yıllarda tedbir alınmadığı takdirde, Bartın trafiği uzun yıllar içinden çıkılamayacak derecede darboğaza girecektir.

Kemalpaşa Çayı taşınca 5 bin dekar ekili arazi hasar gördü

M. KEMALPAŞA (ABC)

Mustafa Kemalpaşa Kirmasfı Çayının taşması üzerine 20 bin dekarlık ova sular altında kalmış ve 5 bin dekarlık arazide büyük hasarlar meydana gelmiştir. Kirmasfı Çayı üzerinde bulunan köprünün toprak settinin çatlaması ve suyu bırakması üzerine, çiftçiler bir anda paniğe kapılmış ve suyun ovaya yayılması 4 günde güçlükle önlenmiştir.

5 bin dekarlık arazide ekili olan buğday, arpa, bezelye ve yonca ile şeker pancarının tamamen telef olduğunu söyleyen yurttaşlar «Zaman zaman bu tür olaylarla karşılaşıyoruz. Devlet yetkililerinin ovanın su basmasına karşı koyması için beton set yapmaları lazımdır. Zararımızı bakalım kim karşılayacak?» demişlerdir.

Bursa Teknik Ziraat Müdürlüğü'nden gelen bir heyet, hasar bölgesinde incelemelerde bulunmuş ve ilçeye bağlı Ormankadı, Kumkadı. Yeşilova. Çillipınar, Kadirçeşme ve Doğanalan köyleri arazilerinde de hasar olduğu belirlenmiştir.

Konya'da su ürünlerini avlama süreleri belirlendi

KONYA, (THA)

Konya'da su ürünlerinin belirli sürelerde avlanmasıyla ilgili karar yürülüğe girmiştir.

Karar, bir genelgeyle Valiliğe ve İlçe Kaymakamlıklarına iletilmiştir.

Buna göre, Beyşehir ve Hotamiş Gölleriyle bu göllere bağlı Çarşamba Çayı ve sulama kanallarında Tatlısu İstakozu 1 Mayıs 20 Haziran, Sazan Balığının 10 Mayıs - 31 Temmuz, tarihleri arasında avlanmaları yasaklanmıştır.

Bu süreler içinde sözkonusu Tatlısu ürünlerini avlayan, satan ve sattıranlar hakkında yasal işlem yapılacak, avlama araçları ve avladıkları ürünlere el konulacaktır.

Üreticiden 55 liraya alınan salyangoz Fransa'ya 300 liradan ihraç ediliyor

Kandıra'da bir süre önce faaliyete geçen salyangoz fabrikasında hergün üç tonun üzerinde salyangozun konserve haline getirildiği bildirilmektedir.

Öteyandan canlı salyangozun üretici köylülerden kilosu 55 liraya alındığı ve Fransa'ya kilosu 30 liradan satıldığı açıklanmıştır. Üreticiler ürünlerin çok düşük bir fiyatla alındığını ve ellerindeki salyangozları satmak zorunda kaldıklarını belirterek durumdan yakınmaktadırlar.

BİR EKMEK BİR Politika

ikisinden de "vazgeçilmez"

Politika

Bayinizden her sabah ısrarla gazetenizi arayınız

ÇAĞIMIZIN AMANSIZ HASTALIĞI

KANSER

Hazırlayan: Hüsnü MAHLİ

Kanser savaşımı da özünde sosyal ve ekonomiktir

★ KANSER ALANINDA YURT DIŞINA GİTMEK İÇİN HER TÜRLÜ OLANAĞINI ZORLAYAN YURTTAŞLARI BU GEREKSİNMEDEN KURTARACAK YURT İÇİ ÖNLEMLER ALINMALIDIR.

-3-

Dr. Erdal Atabek'in açıklamalarına göre, şu gerçekler ortaya çıkmaktadır:

1 — Kanser her yaşta görülmektedir. Ancak, özellikle 45 yaşından sonra kansere yakalanma oranı artmaktadır.

2 — Ülkemizde ölüme yol açan kanserler arasında trakea, bronş ve akciğer kanserleri olarak solunum sistemi kanserleri başta gelmektedir. İkinci sırayı miğde kanserleri almaktadır. Sonra barsak kanserleri, erkeklerde prostat, kadınlarda meme kanserleri, larenks kanserleri dikkati çekmektedir.

Atabek'e göre alınacak önlemlerin de bu gerçeklere uygun olması zorunludur.

BU BAKIMDAN ÖNLEM OLARAK:

1 — 45 yaşını geçen herkes her yıl genel bir sağlık denetiminden geçmeli, çeşitli organların özellikle solunum sistemi, sindirim sistemi erkek ve kadınlarda cinsel organlar muayeneden geçirilmelidir. Bu kitle taramaları herkesi kapsayacak biçimde, başta Sağlık Bakanlığı olmak üzere kamu kuruluşları tarafından yapılmalıdır.

2 — Kanserin erken teşhisinin her şey demek olduğu, önce, sağlık yöneticileri tarafından dikkate alınmalı. Ülkemizde kaç kanser vak'asının iyileşebilir dönemde yakalanabildiği, kaçının ise geç vak'a olarak yakalandığı saptanmalı, gecikmelerin nedenleri bulunarak önlenmelidir. Bizce günde 40 hastanın üstünde yapılan ilk muayenelerle kanser vak'alarının gözden kaçacağı bir gerçektir. Poliklinik muayeneleri bilimsel sayılara indirilmedikçe Türkiye'de başarılı bir kanser savaşı yapılamaz.

3 — Sağlık hizmetlerimiz, kesinlikle sadece hastayı iyileştirme olmaktan çıkmalı, koruyucu hizmet, bu arada bölge hekimliğini içeren örgütlenme yurt çapında geliştirilmelidir.

Aile bireylerini kendi yaşamında tanıyan hekimin, kanser belirtilerini değerlendirme şansı, hastayı rastgele gören bir hekimden daha fazladır.

4 — Toplumun sağlık kültürü yükseltilmelidir. Ancak, sağlık kültürünü yükseltmek demek, vatandaşa öğüt vermek değildir. Sağlık kültürü, hastalık belirtilerini anlatırken vatandaşa, başvuracağı sağlık kuruluşunu da bulmak; hekimi sağlamak demektir. Bunlar yapılmadıkça vatandaşa sağlık eğitimi yapmak onu çaresizliğe itmekten öteye geçmez.

5 — Kanser tanı ve iyileştirme merkezlerinde, ekonomik farklılık gözetmeksizin herkese eşit hizmet verilmelidir. Sağlık hizmetinin tümü gibi, bu da ücretsiz olmalıdır. Yurtta bu merkezler, burada görev alacak hekimler, özellikle onkloglar, radyoterapistler, her alanda hizmetin destek elemanları, biofizikçiler, ekonoloji dalında uzman hemşireler, sosyal hizmet uzmanları yetiştirilmeli, teşvik edilmeli, bu alanlara eleman yönlendirecek bir politika izlenmelidir.

6 — Kanser alanında yurt dışına gitmek için her türlü olanağı zorlayan yurttaşları bu gereksinmeden kurtaracak yurt içi önlemler alınmalıdır.

7 — Özellikle kanserin tanısında ve iyileştirilmesinde ekonomik farklılığın yarattığı eşitsizlik ortadan kaldırılmalıdır. Bu ilkeye bağlılık hizmetleri için kesin bir zorunluktur. Sağlık hizmetlerinin genel bütçeden karşılanması, tüm vatandaşlara eşit ve ücretsiz verilmesi bunun için zorunludur. Aksi takdirde, bugün olduğu gibi, ekonomik olanakları iyi olanlar yurt dışına gidecek, daha az ekonomik yaşayanlar yurt içi sağlık hizmetinde çare arayacak, ekonomik olanağı bulunmayanlar ise kendi kaderine terk edilecektir. Bu durumun yarattığı korkunç eşitsizlik kanser olayında bir kez daha karşımıza çıkmakta, eşitsizliğin acı sonuçlarıyla vurgulanmaktadır.

Bu bakımdan Kanser savaşımı sadece bir sağlık sorunu değildir; özünde sosyal ve ekonomik bir sorundur: Önlemlerin de bu yönde alınması zorunludur.

Türk Kanser Derneği yöneticilerinden Nuri Eker ile bir söyleşi:

Politika: Sayın Eker dernekle ilgili olarak bilgi verir misiniz?

Eker - Derneğimiz 1964 yılında kurulmuştur. Dernek binasının arsasını belediye vermişti, bina masraflarını da (1,5 milyon lira) da halk bağışlarıyla karşıladık.

Politika — Dernek çalışmalarını anlatır mısınız?

Eker — Derneğimizin kuruluş amacı tedavi değil, teşhis ve ve hastalık hakkında halkı uyarmaktır.

Derneğimizin iç çalışmaları iki ana konu üzerinde yönelmiştir. Bunların başında tıbbi faaliyetlerimiz gelmektedir.

1977 yılı içinde uğraşlarımız diğer senelerde olduğu gibi yoğun çalışmalar içinde geçmiştir.

Başta kanserde erken teşhisin önemini belirten uğraşlar gelmektedir ki; bu da, halka, çoğunlukla genç beyinlere aktarılan bilgileri kapsamaktadır. Bu amaçla kanserin ve kanserde erken tanımın önemini belirtmek amacıyla seri konferanslar düzenlenmiş, bunun için çoğunlukla orta dereceli okullar seçilmiştir.

Tıbbi çalışmalarımız ise bizzat Türk Kanser Derneğinin poliklinik çalışmalarını kapsamaktadır. Bunlar Cerrahi, Dahiliye ve Hematoloji, Cildiye, Kulak-Burun-Boğaz, ve Jinekoloji Poliklinikleri ayrıca röntgen departamı cerrahi biyopsi, sitopatoloji ve biyokimya laboratuvarları çalışmalardır.

1977 yılında derneğimiz dispanserlerinde rontgen hariç 4 bin 545 hasta bakılmış ve bu hastalar arasında 131 kanserli tesbit edilmiştir. Bu duruma göre tesbit edilen kanserli hasta oranın yüzde 2.9 olmaktadır.

Derneğimizin personeli: 10 doktor, 5 hemşire ve 10 sağlık personeli görev almaktadır.

Politika — Sayın Eker, Derneğinizin mali harcamalarını nasıl karşılıyorsunuz.

Eker — Gelirlerimizin büyük büyük bödümünü Sosyal Komitenin çalışmaları ve bağışlar oluşturmaktadır. Ayrıca yılda Sağlık ve Sosyal Yardım Bakanlığından 80 bin liralık yardım alıyoruz.

Politika — Türkiye çapında Kanserle mücadele ile ilgili olarak görüşleriniz nelerdir?

Eker — Bugün Türkiye'nin bir çok kentinde Kanser Dernekleri vardır. 1977 yılında Kanserle Savaş Ulusal Federasyonu kuruldu. Bu arada Türkiye Kanser savaşının politikasını saptayan Üniversite, Sağlık ve Sosyal Yardım Bakanlığı ve diğer yetkili gönüllü kuruluşların temsilcilerinden oluşan Kanser Savaş Konseyi vardır.

Ancak Kanserle ilgili olarak yapılan çalışmaların yavaş gittiğini kabul etmek gerekir. Şöyle ki bu çalışmalar, yılda bir haftaya inhisar etmektedir. 1-7 Nisan Dünya Kanser Haftası nedeniyle yapılan konuşmalar, yayınlanan bildiriler, verilen konferanslar kısa bir süre için halkımızı etkilemekte, şöyle ki bu hafta içinde bize başvuranların sayısında büyük artışlar meydana gelmektedir. Ancak konuşma ve yayınların etkisinin geçmesinden sonra bu başvurmalar kendiliğinden kesilmekte veya asgariye inmektedir. Sürekliliğin sağlanabilmesi önemlidir.

TARİŞ iplik fabrikası dosyası

FAŞİSTLERİN AT OYNATTIĞI TARİŞ

Süleyman Coşkun

-10-

★ AP MİLLETVEKİLİ TALAT ASAL, MHP'LİLERİN EYLEMLERİNİ BELGELERLE BİR RAPOR HALİNE GETİRİP DEMİREL'E SUNMUŞTU.

AP-MHP çekişmesi

MC'nin Başbakanı Demirel'di, en büyük kanadını da AP teşkil ediyordu. Ancak bunlar Tariş için geçerli değildi. Tariş'te ortaklık filan geçmiyordu. Orada bir tek söz geçiyordu o da MHP'nin sözü; onun komandolarının sözü. AP'nin seçip beğenip Tariş'in başına getirdiği Orhan Daut bile AP'lilerden çok MHP'lilerin kontroluna girmişti. AP İzmir teşkilatı Daut'un görevden alınması için partiye baskı yapmaya başlamıştı. Bu sırada hem Demirel'in hem Türkeş'in canını sıkan bir olay patlayıverdi Tariş İplik Fabrikası'nda. «AP Listesinden» fabrikaya giren 700 kadar işçi bir gün işbaşı yapmadı. Gerekçeleri komandoların kendilerinden ülkücü dernekler için zorla haraç almalarıydı.

Olayla ilgili olarak bütün gazetelerde haberler çıktı. 26 Şubat 1977 tarihli Cumhuriyet Gazetesi'ndeki haber şöyleydi:

«Tariş Çiğli İplik Fabrikası'nda çalışan işçilerden 700'ü kendilerinden çeşitli baskı yöntemleriyle ülkücü dernekler adına zorla para toplanıldığını bildirerek direnişe geçmiştir. Direnişe geçen 700 işçinin fabrikada (Aydınlar grubu) olarak adlandırıldıkları ve tümünün AP'li olduğu öğrenilmiştir.

Komandoların karargâhı durumuna getirildiği ve saldırı planlarının hazırlandığı yerlerden biri olarak gösterilen Tariş Çiğli İplik Fabrikası'nda 700 işçi, Pazartesi gününden beri işe gitmemektedirler. Fabrikada kendilerine (Aydınlar grubu) adı verilen ve tümü AP eğilimli olan 700 işçi, fabrika yöneticilerinin işlerine son vereceklerini öğrenince, Çiğli Belediyesi'nde AP İzmir Milletvekili Orhan Sorguç ile görüşmüşlerdir.

Sorguç'a komandoların fabrikadaki baskılarını anlatan işçiler bu arada, AP İzmir Milletvekiline fabrika içinde işçilere zorla satılan piyango biletlerini, ülkücü dernekler makbuzlarını ve kitapları göstermişlerdir. AP'li işçiler Orhan Sorguç'tan durumu Başbakana iletmesini, baskı ve terörün sona ermesi için girişimde bulunmasını istemişlerdir.

AP İzmir Milletvekili, işçilerden komandoların baskılarını dinledikten sonra durumu Başbakan Süleyman Demirel'e ileteceğini bildirmiş, «Fabrikadaki terörü kırmak için Başbakan'dan yardım isteyeceğiz. Direnişin bir an önce sona ermesi için elimizden geleni yapacağız. Bu fabrika huzurlu bir çalışma ortamına kavuşacaktır. Haklı direniş yapan işçiler fabrikadan çıkarılırlarsa önlerine biz çıkarız» demiştir.

Orhan Sorguç'la birlikte olayları izleyen ikinci AP'li Milletvekili de geleneksel kontenjan Talat Asal'dı. Asal, Sorguç'tan daha etkin bir Milletvekili olduğunu düşünmüş olacak ki, gördüklerini duydukları bazı belgeleri de ekleyerek Başbakan Süleyman Demirel'e bir rapor halinde sundu. Günün birinde bu raporun Millet Meclisi Genel Kurulu'ndan tüm üyelerin bilgisine sunulacağını düşünse bu mektubu yazar mıydı bilmeyiz. Şöyleydi mektup:

YARIN

ASAL'IN DEMİREL'E MEKTUBU

Tutsak kaynaklar ülkesi TÜRKİYE

HAZIRLAYAN: MEHMET ERHAN ÜNAL

Sayın Baykal'a ikinci mektup ve bazı sorular

-15-

«Anlayamadım efendim...»

«Anlaşılmayacak bir şey yok efendim. Mazıdağı fosfatları benim. Eğer sahalarımı istiyorsanız hakkımı isterim...»

«— Bu da nereden çıktı Sayın Tolon? Siz devletin bir memuru değil miydiniz? Devlet adına bu işlerle ilgilenmediniz mi? Masraflar devlet tarafından karşılanmadı mı? Şimdi hangi haktan bahsediyorsunuz. Devlet size gerekli maaşı zaten vermiştir. Başka ne hakkınız olabilir ki?..»

Tolon kararlıydı:

«— Ben buluculuk hakkımı istiyorum efendim. Ya hakkımı alırım ya da fosfatlar bende kalır.»

«— Son sözünüz...»

«— Evet son sözüm bu...»

«— Peki devletin harcadığı milyonlar? Onlar ne olacak?»

«Ama Necip Tolon kararlıydı. Devletin fosfatlarını devlete teslim etmeyecekti. Bunu almaya da kimsenin gücü yetmeyecekti. İmzalı mühürlü belgeler vardı elinde çünkü. Belgelerde devletten söz etmiyordu. «Bu belgelerin tüm masrafları devletçe karşılanmıştır» diye bir kayıt da yoktu ruhsatlarda...

Olan olmuştu bir kere. Milyonlarca lira harcanarak bulunan fosfatlar bir çırpıda elden çıkarılmıştı. Fosfat yatakları güç bulunmuş ama kolay kaybedilmişti... İlk görüşme en sonra Necip Tolon'la yapılan görüşmelerin hiç biri sonuç vermemişti. Tolon, «ben hür teşebbüsüm» demişte, başka bir şey dememişti...

«Hür teşebbüs»çü, Necip Tolon, Mazıdağı fosfatlarına sahip çıktıktan sonra geriye yapılacak bir iş kalmamıştı.»

Ve Tolon devlet eliyle «hür teşebbüs» oluyor, Türkiye Cumhuriyeti de yabancı kumpanyalardan fosfat ithal etmeye devam ediyordu. Yıllar boyu işçinin alın terini, köylünün emeğini ayak altına alan yönetimler, bir Tolon'un hakkından gelememişler, «namuslu (!) hür teşebbüs» diyerek boyun bükmüşlerdi. Oysa öte yanda, fosfata umut besleyen milyonlarca insan vardı.

YAZIMIZI BURADA NOKTALAYIP, ÖNCE SAYIN BAYKAL'A İKİNCİ MEKTUBU SUNALIM.

ENERJİ BAKANI SAYIN BAYKAL'A İKİNCİ MEKTUP VE BAZI SORULAR

Madenlerimiz ve onlar üzerindeki uygulamaların günümüze değin kamu oyunun gözünden kaçırılmaya çalışıldığı, kamu oyunun elden geldiğince uyutulmaya çaba harcandığı bir gerçektir. Halkımızın, önceki iktidarlar tarafından oynanan oyunlardan haberdar olmaması için tüm işbirlikçi, faşist, karşı-devrimci güçler seferber olmuşlar ve «bu düzen böyle devam eder» yutturmacasını halkımızın bilincine yerleştirmek istemişlerdir.

Tüm oynanan bu oyunlara karşı, yurtsever demokratik örgütler, sınıf sendikacılığının savaşçıları ve emperyalizme karşı tüm ulusal güçlerce başlatılan savaşım günümüze değin sürdürülmüştür, kuşkusuz, sürdürülecektir de. Bu aşamada verilen mücadeleden parlamento içindeki yurtsever sayluvların soyutlanması elbette düşünülemez. Hatta onlardan beklenen emperyalizme karşı «karnı yarık» bir ülke durumuna düşürülen Türkiye'nin bağımsızlık ve demokrasi savaşımının yanında yer almalarıdır.

Enerji kaynaklarından, yeraltı zenginliklerinden yeterince yararlanamayan bir ülkenin insanları ağızlarıyla kuş tutsalar, tavukları altın yumurtlasa yine de yabancıya kul olmaktan kurtulamazlar.

1 — TÜRK BORAKS A.Ş'nin Boraks üzerindeki etkinliği nasıldı?

2 — Nuri Kodamanoğlu'nun boraks için «gizli oturum» istemesinin nedenleri ve elindeki halkımız için sakıncalı bulduğu «belgeler» nelerdi?

3 — Günümüze kadar madenlerimizi talan eden emperyalist tekeller ne kadar kâr etmişlerdi?

4 — Özel sektörün elindeki maden rezervleri hakkında açık bilgi alınamaması ve devletin bunlardan hesap sormaması nedendi?

5 — Fosfatın üzerinde kuluçkaya yatan ve bu yüzden ülkemize milyonlarca lira zarar verdiren Necip Tolon ve onun gibilerden hiç mi hesap sorulacaktır?

6 — Emperyalistlere sağlanan haklar ve hakları verenler Türk Ticaret Kanununa ve Anayasaya aykırı hareket etmiş olmuyorlar mıydı? Ve Süleyman Demirel için Yüce Divana giden bir yol da buradan geçmiyor muydu...

Şimdilik...

Mektubumuzun ikinci bölümü de bu kadar...

Evet, Enerji Bakanı Sayın Baykal, madenlerimiz üzerine çöken yılların enkazını temizlemekte çok güçlük çekecek kuşkusuz. Ama, böylesi bir temizliğe halkımızın alkış tutacağı da bir gerçek!

DEVAM EDELİM!

Fosfata umut bağlayan milyonlarca insan bir yana, Tolon gibisi bir yanaydı bizdeki anlayışa göre. Fosfat yataklarına «devlet babadan kalan miras, gözüyle bakan bu hür teşebbüsücümüz Maden Yardım Komisyonundaki görevinden «eyvallah» deyip ayrılıp fosfat sorununu kangrene çevirmiş devletin elini kolunu bağlamıştı. İtalya'nın bugünkü düzeyine erişecek olan Türkiye, 1972'de fosfat için dışarıya milyonlar ödüyor, harcamalar milyarları aşıyordu. Tolon zaman zaman devlete işletme hakkı için başvurmuş, çevresine sermayedarlar toplamaya çalışmış ama bunda başarılı olamamıştı.

Fosfatın öyküsünü yine Mustafa Ekmekci'nin yazılarıyla sürdürelim:

«Türkiye 1966 yılında fosfat için dış ülkelere 9.5 milyon dolar ödedi. Bir yıl sonraki ödeme ise 20 milyon doları buldu. Devlet Planlama Teşkilâtının verdiği resmi rakamlar...

Türkiye'nin 1968 yılında fosfata ödediği para ise yarım milyon Türk lirasını geçti. Giderek artan fosfat harcamaları planlamanın rakamlarına göre 1972 yılında 1 milyar lirava yaklaştı. Yine planlamanın verdiği rakamlara göre, 19 yıl sonra Türkiye, fosfat ithalatı için, tam 5 milyar lira ödemek zorunda yabancı kumpanyalara...

MADEN PAZARI TÜRKİYE

Türkiye zengin bir maden ülkesidir. Bir başka deyimle zengin bir hammaden pazarı. Üretilen madenler genellikle işletilmeden yabancı dostlara satılır. Türkiye'nin sattığı başlıca ham madenler ise krom, boraks, cıva, manyezit ve benzeri maddeler ...Buna karşılık petrolle, fosfatı dışardan satın alır Türkiye. Planlamanın hesaplarına göre Türkiye fosfat için günde 2 milyon lira harcıyor. Ve Türkiye, sattığı ham madenlerden elde ettiği geliri, sadece fosfat için yine yabancılara kaptırıyor.

Gayri safi milli gelirin yüzde 1.2'sini madenlerden sağlayan Türkiye, fosfat ve petrol için madencilik alanında yılda bir buçuk milyar liralık açık vermektedir.

YARIN

FOSFAT İÇİN MİLYARLARCA LİRA DIŞARIYA AKTI.

---

yanlış duran

UZUN HİKÂYE

yazan: KEMAL AYDIN

-29-

«Millet kır bayır demiyor, kapışıyor.»

«Evvelleri o dağlar bomboştu.»

«Sulusu kıracı bomboştu.»

«Şimdiyse taşlıklar, kayalıklar, örenler kapışılıyor...»

Duran susmuş bekliyordu. Buna alışkındı, her zaman böyle oluyordu zaten. Arasıra susar dinleyenler de yorumlamalarda bulunurlar, sonra Duran yine devam ederdi.

«Binayla zina çoğaldıkça, kötülükler de çoğalmağa başladı. Evelleri oralara eşeği yiten gizmetdi, şimdi kavgası oluyor.»

«Şimdi kimse kimsenin gözüünün yaşına bakmıyor alimallah!»

Duran küçük bir boşluk buldu:

«Efendime söyleyim, yanaştı makinenin başına. Bir yazdı bir yazdı, tam beş sayfa doldurdu. Benim bilemediğim, unuttuğum şeyleri de yazdı. Yazdı bitirdi. Al Duran Efendi, dedi, elime verdi. Billahi taşa geçer. Eğer bu dilekçe senin işini görmezse, ben bu mesleği bırakırım. Billahi de tallahi de bırakırım. Haa ne diyordum, şeker kardeşim Duran Eferdi, götür savcıya ver bu dilekçeyi. Borcumuz ne Galip Bey, diye sordum. Boynunu büktü, bir öksüz çocuk gibi oldu:

«Senin şu başına gelenleri, halini acıdım azizim. Başkası olsa yüz liradan tallahi kuruş aşağı almazdım, neyse sen elli lira ver yeter.» dedi.

«Sağol Galip Bey,» dedim, «beni sana allah gönderdi, sağol varol, eksik olma, allah senden razı olsun. Parayı verdim çıktım.

«Galip Bey'in tarifi üzere mahkemeyi buldum. Mahkeme betondan yapılmış büyük bir bina. Savcı o binadaymış, girdim içeri. Upuzun bir salon. Aman bir kalabalık, bir kalabalık, koca salon ağzına kadar dolu...

«Ben savcının dayrasını arayip şaşaren arkadan birisi omuzuma elini koydu. Döndüm, bizim köylü İbrahim! Hani Bağlar Gazeli İbrahim var ya, işte o. Üstüne bir bekçi elbisesi giymiş, beline bir de tabanca takmış, nerdeyse bilemeyecektim. Fors binbeşyüz.»

«O orada görevli Yanlış'ım,» dedi Sadık.

«Öyleymiş ya, ben de bilirim... Köyden ne zaman gittiğinden haberim var vı? Bir zaman kuzu çobanıydı köyde. Dudakları apak yalama, perperişandı..»

«O zaman öyleydi, ama şimdi forsundan yanına yanaşılmaz.»

«Bana sarıldı, halimi hatırımı sordu, ben de, iyilik sağlık, savcının dayrasını arıyorum, dedim.

«İşte burası, dedi, dibimizdeki kapıyı gösterdi. Hizmet ne savcıylan? diye sordu.

«Ben, Sahtekâr Ahmed'i mahkemeye veriyorum, dedim. Ben öyle derken beraber yakama yapışmasın mı! Ayıtla pirincin taşını. Ne diyor biliyor musün? Sahtekâr deyemezsin, seni hapise attırırım, kanunda cezası var, diyor.

«Ben doğruyu söylüyorum İbrahim Gardaş... Bana böyle böyle etti, köylü hep biliyor, diyorum diller döküyorum ya dinliyor mu? Allahın bildiğini kulundan ne saklayım, biraz da korktum. Etti edemedi, elimdeki kahıda yapıştı; Mahkemeye verme, diyor, bırak git, diyor. Neler diyor, neler diyor, bir görsen. Beni şaşırtmak için, savcının dayrası bura değil, dedi ya inanırmıyım gayrı? Evel gösterdi bir kere...»

Sadık:

«Baltayı taşa vurmuşsun Yanlış'ım,» dedi, «Bağlar Gazeli seninkinin yakın akrabası olur.»

«Dur sen gayrı, öyleymiş, benim bildiğim var mı? Ben ne saf adamım... Sonra öğrendim ya. Baltayı taşa vurduktan sonra...»

Sadık kahırlı bir laf saldı ortaya, kime dediği belli değil:

«Sat anassını dünyasının beeeh, isterse yıkılsın kılımı bile kıpırdatmam. Altta kalanın canı çıkıyor nasıl olsa bu orospu dünyada...»

Bu kahırlı lafa kenardan katılanlar oldu:

«Altta kalanın canı çıkıyor!»

«İnsan oğlu çiğ süt emmiş!»

«Çiğ süt emmiş, ne yaptığı belli olmuyor ki!»

«Tarlam da yok, kavgası da yok.»

«Ne sürüde koyunum ne de tarlam var.»

«Şükür kavgası da yok!»

Duran susuyordu. Sadık:

«Anlat Yanlış'ım, sen devam et.» dedi.

«Savcının kapısına orta parmağımı iki büktüm, tık tık iki sefer vurdum. Gel, dedi içerden bir ses. Girdim, masanın başında, iri gövdeli, şiş göbekli, kalın dik kaşlı, kızıl yüzlü, hiç gülmeyen asık suratlı bir adam tek başına oturuyordu. Dilekçeyi önüne koydum.»

Etraftan:

«İşte baş savcı o,» dediler.

«Koca kafalı, asık yüzlü, insanı hemen tokatlayacakmış gibi bir bakışı var, öyle değil mi?»

Duran:

«Hah, işte tam o.»

«Buraya Aptulla öldüğünde o geldiydi.»

«Adı Kemal Ünlü.»

«Sen görmedin mi Duran burada onu?»

Duran üzülerek:

«Görmedim,» diye hayıflandı.

«Acaip, nasıl oldu görmedin?»

«Bu köyde onu görmeyen kalmadı ki?»

«Sen neden görmedin?»

Duran:

«O gün ben dereboyuna Mulluş'un işine çalışmaya gittiydin, n'ola gitmeseydim, bilsem gitmezdim. O zaman görürdüm işte.»

Baş savcıyı herkes görmüştü de Duran neden görememişti, buna çok üzülüyordu, yine üzüldü. İçinden Mulluş'a da, işine de günlerdir sövüyordu, yine sövdü...

(DEVAM EDECEK)

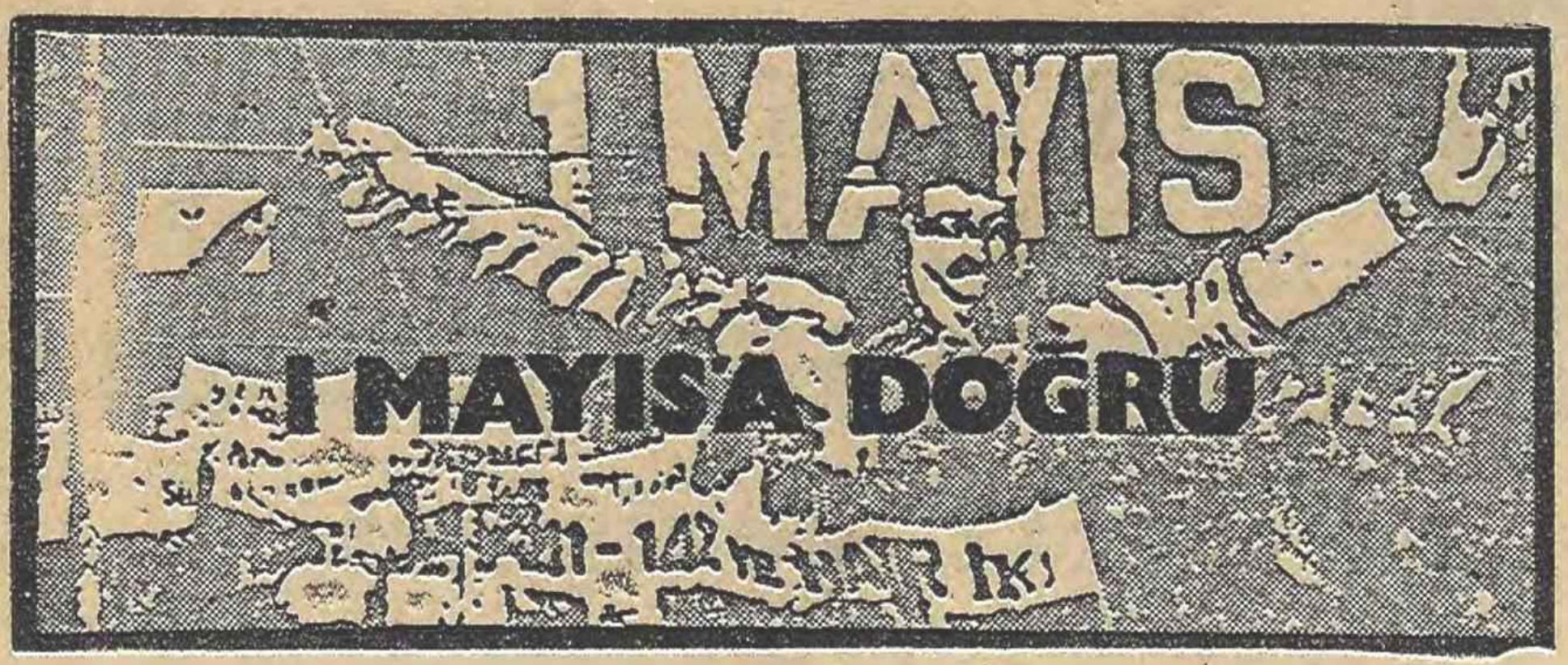

★ DİSK ANTALYA BÖLGE TEMSİLCİSİ RECEP KOÇ «ANTALYALI İŞÇİLER 1 MAYIS'TA İSTANBUL'DA»

DİSK Bölge Temsilciliklerinde 1 Mayıs hazırlıkları yoğunlaşıyor

★ 55 DEMOKRATİK KURULUŞ VE SENDİKA ÇALIŞMALARA ETKİN OLARAK KATILIYOR...

★ DİSK ADANA BÖLGE TEMSİLCİLİĞİNDE DE ÇALIŞMALARIN HIZLA İLERLEDİĞİ AÇIKLANDI...

★ BOLU - ADAPAZARI - GÖLCÜK - KARAMÜRSEL - GEBZE - İZMİT 1 MAYIS KOMİTELERİ DİSK 5. BÖLGE TEMSİLCİLİĞİ 1 MAYIS KOMİTESİNE BAĞLI OLARAK ÇALIŞMALARINI SÜRDÜRÜYOR...

1 Mayıs hazırlıkları DİSK Bölge Temsilciliklerinde hızla ilerlerken DİSK İzmit, Adana ve Antalya Bölge Temsilciliğinde çalışmalar yoğunluk kazanmıştır.

5. Bölge Temsilciliğinden alınan bilgiye göre, Adapazarı, Kocaeli, İzmir, Bolu illerini kapsayan Bölge sınırlarındaki 55 demokratik örgüt ve sendika çalışmalara katılmaktadır. Bu arada 5 il ve ilçede alt komiteler oluşturulmuş ve çalışmalara başlanmıştır. Bölge Temsilcisi Fehmi Altun 20 Nisan'da Kocaeli 1 Mayıs Komitesi ile çalışmaların değerlendirildiğini açıklayarak Adapazarı, Bolu, Gölcük-Karamürsel, Gebze, 1 Mayıs komiteleriyle ayrı ayrı toplantıların yapılacağını belirtmiştir. Altun, Afişleme, Bildiri dağıtma çalışmalarına kısa zaman içinde geçileceğini de vurgulayarak, 1 Mayıs için çalışmaların özverili ve sürekli olacağını açıklamıştır.

ADANA'DA DA ÇALIŞMALAR İLERLEDİ.

Diğer yandan Adana'da da DİSK Bölge Temsilciliği çalışmalarını geliştirmektedir. İçel, Adana, Antep, Maraş, Hatay illerini kapsayan DİSK 2. Bölge Temsilciliğinin çalışmalarının sendikalar ve demokratik kuruluşlarla birlikte yürütüldüğü ve Bölgede kurulan Bölge Hazırlık Komitesinin ve alt komitelerinin 1 Mayıs'ın yığınsal kutlanması için çalışmalar içinde bulunduğu bildirilmiştir. Nisan ayının 25'inden sonra afişleme ve bildiri dağıtımının yapılacağı bildirilirken Adana 8 ayrı bölgeye ayrılarak afişlenecektir. Adana'da afişleme ve bildiri dağıtım komitesi çalışmalarını Bektaş Avşar'ın Başkanlığında sürdürmektedir.

ANTALYALI İŞÇİLER 1 MAYIS'TA İSTANBUL'DA

1 MAYIS'ın görkemli ve kitlesel olarak kutlanması için DİSK'in Antalya 4. Bölge Temsilciliği'nde bir toplantı düzenlenmiştir.

DİSK Antalya Bölge Temsilcisi Recep Koç'un Başkanlığında yapılan toplantıya, DİSK'e bağlı Maden-İş, Genel-İş, OLEYİS, Tek Ges-İş, Gıda-İş, TEKSTİL, TİS ve Türkiye Petrol ve Kimya İşçileri Sendikasının temsilcileri katılmışlardır.

Yapılan açıklamaya göre, toplantıda, 1 MAYIS'ta İstanbul'a gitmek isteyen işçilerin gönderilmesi konusu görüşülmüştür.

Öte yandan, Bölge Temsilcisi Recep Koç, kendisiyle görüşen İSTA muhabirine, buna benzer bir toplantının 24 Nisan'da yapılacağını ve Antalya'dan çok sayıda işçinin 1 MAYIS'a katılmak için İstanbul'a gitmek istediklerini söylemiştir.

ZONGULDAK'TA

Zonguldak'ta bölgelerde ve merkez işyerlerinde oluşan 1 Mayıs Komiteleri, 1 Mayıs'a yığınsal katılım için çalışmalarını sürdürmektedir.

Zonguldak işçileri 1 Mayıs 1978'in çok daha görkemli olacağını, bunun faşizme karşı ulusal demokratik güçlerin birliği yolunda tarihi bir adım olacağını belirtiyorlar...

ESKİŞEHİR'DE

Sivrihisar'da TÖB-DER'in 1 Mayıs çalışmaları ilerlemektedir. Kampanya biçiminde örgütlenen 1 Mayıs hazırlıkları köylere kadar yaygınlaştırılmak isteniyor. Ve çevrede bulunan demokratik kitle örgütleriyle ikili ve çok yönlü ilişkiler geliştiriliyor.

Çifteler İlçesinde de çalışmalar artan bir çabayla geliştiriliyor... Çifteler Kültür Derneğinin, yayınladığı bildiri'de «saflarımız yolumuz işçi sınıfının yoludur diyen İlerici Gençler Derneği'nin saflarıdır, 1 Mayıs 1978'e 1 Mayıs Alanı'nda İlerici Gençler Derneği saflarında katılacağız» denilmiştir.

Mahmudiye İlçesinde de çalışmalar ilerliyor. Mahmudiye Gençlik ve Kürtür Derneği, Bizim yolumuz işçi sınıfının boludur belgisiyle 1 Mayıs Kampanyasını başlattı. Dernek, yayınladığı bildiride şunları açıklamıştır:

«İşçi sınıfının yolundan yürüyen bizler 1 Mayıs Alanı'nda işçi sınıfı ile omuz omuza yerimizi alarak yığınsal katılımı sağlayacağız.» Dernek İGD ve TÖB-DER Şubeleri ile yaptığı ortak çalışmalarda köylerde yaygınlaştırmaya da çalışmakta, pankart yazımı işlemlerini tamamlamaktadır.

İSTANBUL'DA

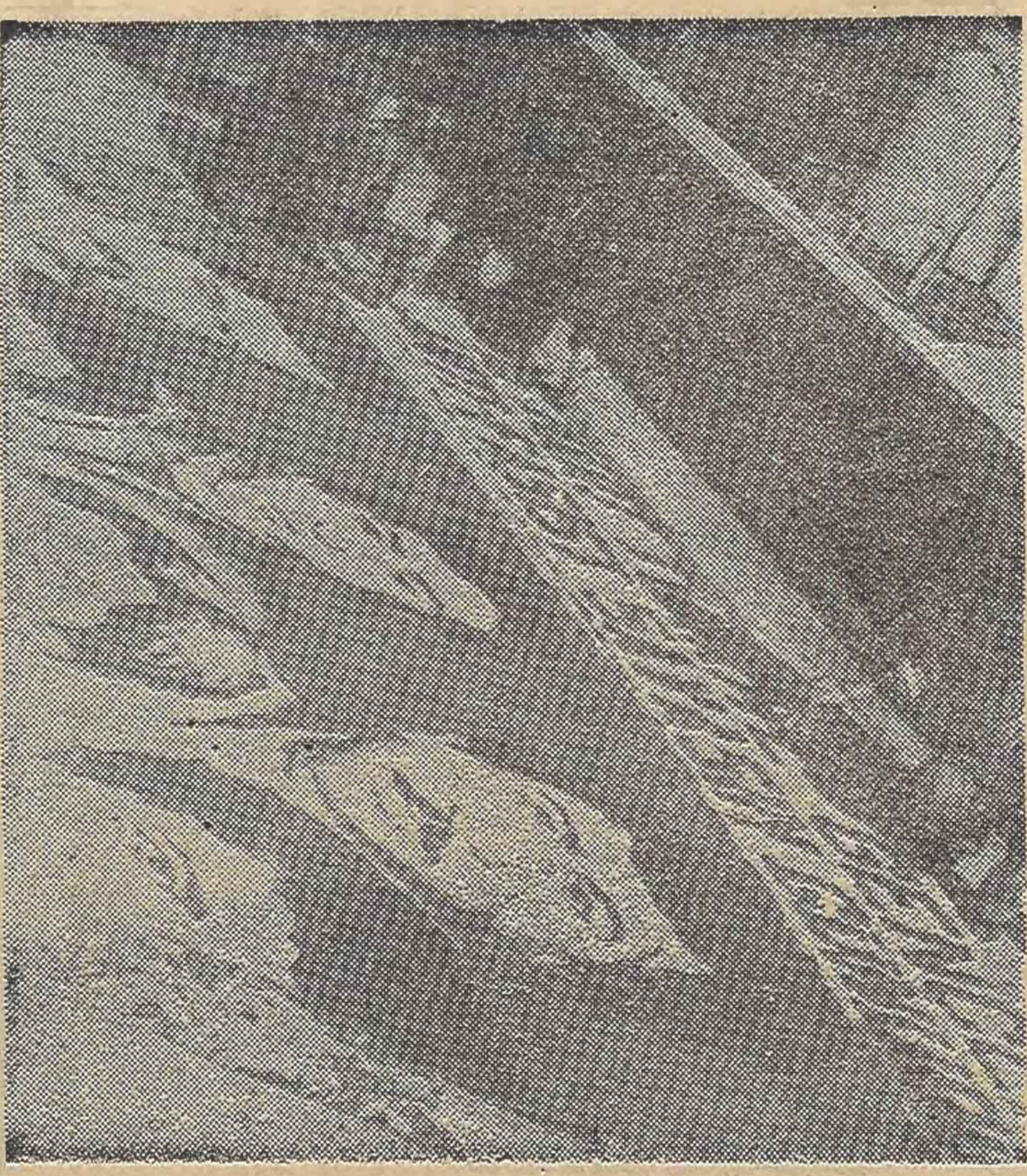

İlerici Gençler Derneği Beşiktaş Şubesi, 1 Mayıs çalışmalarına hız kazandırmış, kendi şube sınırları içine giren bütün okullarda 1 Mayıs Komiteleri oluşturmuştur. Şube Merkezi'nden alınan bilgiye göre, bu komiteler, okullarda 1 Mayıs hakkında genel bilgilendirme çalışmaları yürütürken, 1 Mayıs'a disiplinli olarak katılmayı organize etmektedirler. Bazı okullarda ise kitap, afiş, kartpostal sergileri de açılmakta, 1 Mayıs üzerine bildiri ve yayınlar dağıtılmaktadır.

Bütün bunların yanında taşınacak döviz pankart ve flamalar hazır edilmektedir.

(Zonguldak) ÇAYCUMA'DA

Selüloz-İş, TÖB-DER, İGD ve İKD Çaycuma Şubeleri 1 Mayıs'a daha yığınsal katılımı sağlamak amacıyla bir bölge komitesi oluşturmuşlardır. Ayrıca her örgüt kendi bünyesinde ve işyerlerinde, mahallelerde, köylerde komiteler oluşturmuşlardır.

Seminerler, slayt gösterileri, bildiriler ve duvar gazeteleri 1 Mayıs çalışmaları arasında en önemli yerleri tutmaktadır. Bu arada Çaycuma'da dört kuruluşun imzasıyla dağıtılan «Haydi 1 Mayıs'a» başlıklı bildirisinde özetle şunlar belirtilmiştir:

«Türkiye işçi sınıfı, ulusal- demokratik güçler 1 Mayıs 1978'i emperyalizmin ülkemiz üzerinde yeni yeni planlar uyguladıkları bir dönemde kutlayacaktır. İşbirlikçi tekelci çevreler doğal kaynaklarımızı, işgücümüzü daha çok sömürebilmek için CİA, MHP, Ülkü Ocakları, Kontr-Gerilla gibi yerli yabancı provokasyon ve cinayet şebekelerini sokaklara salıyorlar, toplu cinayetlere yöneliyorlar. Amaçları ülkemize faşist diktatörlüğü yerleştirmektir.

Ulusal demokratik güçlerin cephe ve eylem birliği bu oyunları bozacaktır. Gün; tüm ulusal demokratik güçlerin, yurtsever kişi ve kuruluşların cephe ve eylem birliğinin daha da peştirilmesi gereken gündür.»

EDİRNE'DE

(Erdal Balaban) Bildiriyor

TÖB-DER Uzunköprü Şubesi'nin düzenlediği gecede 1 Mayıs 1977 filmi gösterilmiş ve 1 Mayıs'ın önemi üzerine konuşmalar yapılmıştır. 1 Mayıs Marşı'nın toplu ca söylendiği gecede folklor gösterileri yapılmış, faşist yuvaların dağıtılması için imza toplanmıştır.

DUYURU

Gazeteniz Politika, bu günden itibaren, 1 Mayıs 1978 için, işçi sınıfının bu uluslararası birlik, savaşım ve dayanışma günü için tüm yurtta ve yurt dışında süregiden hazırlık çabalarını, siz değerli okurlarına en iyi şekilde iletmek, duyurmak dileğindedir.

Tüm ilericilerin, demokratların, yurtseverlerin gazetesi olmayı hedefleyen Politika'nın, bunu gereğince başarabilmesi, şüphesiz, 1 Mayıs için hazırlık sürdüren sizlerin, bu çabalarınızı bize iletmenizle olanaklıdır. Bu nedenle, Politika, tüm ilericilerden, demokratik yığın örgütlerinden, sendikalardan, 1 Mayıs 1978 için sürdürülen hazırlık çalışmalarının bu köşeye ulaştırılmasını rica ediyor. 1 Mayıs 1978 için, bundan böyle, sayfamızın önemli bir bölümünü, sizlerden gelecek haberlere ayırıyoruz.

Enerel Sunta ve Gülmobsan'da 1 Mayıs sözleşmelere geçirildi

★ 1 MAYIS İŞÇİ BAYRAMINDA İŞÇİLERE ESAS GÜNDELİKLERİNDEN AYRI EK GÜNDELİK VERİLECEK

İSTANBUL (İSTA)

DİSK'e bağlı ASİS Sendikası, Enerel Suni Tahta Sanayi ile Gülmobsan Mobilya Fabrikaları'nda toplusözleşme imzalamıştır.

Sendikanın Gebze'de kurulu Enerel Sunta işyerinde imzaladığı 2. dönem toplu iş sözleşmesi ile, 1 MAYIS'ın işçi bayramı olduğu karara bağlanmıştır. İki yıl için işçilerin saat ücretlerine 18.50 lira ücret zammı yapılan bu sözleşme ile, her türlü işten çıkarmayı karara bağlama yetkisi, Disiplin Kurulu'na verilmiştir.

Öte yandan, ASİS, 1 MAYIS'ın İşçi Bayramı olarak kabul edildiği diğer bir sözleşmeyi Davutpaşa'da kurulu Gülmobsan işyerinde imzalamıştır. Sendikadan yapılan açıklamaya göre, her iki işyerinde işçi bayramı olarak kabul edilen 1 MAYIS günü, işçilere esas gündeliklerinden ayrı olarak, birer ek gündelik tahakkuk ettirileceği bildirilmiştir.

Antalya Dokuma işçileri silahlı saldırıya uğradı

★ TEKSTİL ÜYESİ HÜSEYİN KOÇ AĞIR YARALI OLARAK SOKAK ORTASINDA BULUNDU.

ANTALYA (İSTA)

DİSK'e bağlı TEKSTİL Sendikası'na üye Antalya Dokuma işçileri, önceki gün silahlı saldırıya uğramışlardır.

TEKSTİL Antalya Şube Başkanlığı'ndan yapılan açıklamaya göre, saldırının, Türk-İş'e bağlı Teksif Sendikası Şube yöneticilerince planlandığı ileri sürülmüştür.

Olayla ilgili olarak yapılan açıklamada şöyle denilmiştir:

«Önceki gün saat 23.30 sıralarında, işten çıkan dokuma işçileri, elleri tabancalı altı kişinin saldırısına uğramışlar ve tehdit edilmişlerdir. Üyelerimizi taşıyan otobüs, Dokuma Fabrikası'ndan Kızılırmak Doğumevi servisini yapmakta iken, ellerinde tabanca bulunan altı kişi, otobüse girerek, işçilere saldırıda bulunmuşlardır. Sendikal mücadele nedeniyle işyerinde gelişen olaylar, karşıt sendika Teksif tarafından işyeri dışına çıkarılmak istenmekte ve üyelerimize bu sendikanın militanları saldırmaktadır.»

Öte yandan, TEKSTİL üyesi Hüseyin Koç'un işten çıktıktan sonra, saat 23.00 sıralarında Çallıoğlu semtinde kimlikleri bilinmeyen on kişi tarafından dövülerek, öldü zannı ile sokak ortasına bırakıldığı bildirilmiştir.

Hüseyin Koç ağır yaralı olarak Antalya SSK Hastanesine kaldırılmıştır.

Hürcam-İş Tamcam'da sözleşme imzaladı

★ TAMCAM'DA 1 MAYIS İŞÇİ BAYRAMI OLARAK SÖZLEŞMEYE GEÇTİ.

★ DİSK'İN KURULUŞ GÜNÜ OLAN 13 ŞUBATTA TATİL YAPILACAK...

İSTANBUL (İSTA)

DİSK'e bağlı Hürcam-İş Sendikası İstanbul Kartal Dolayoba köyünde kurulu Tamcam-Otocam işyerinde bağıtladığı toplusözleşmeyle çalışan üyelerine ileri ekonomik haklar sağlamıştır. Ayrıca 1 Mayıs İşçi Bayramı toplusözleşmeye geçmiş ve DİSK'in kuruluş yıldönümü olan 13 Şubat'ta tatil olarak benimsettirilmiştir.

Tamcam'da bağıtlanan sözleşmeyle ücretlere 1. yıl için 6.50; ikinci yıl için, 7.00 lira saat ücretlerine zam yapılmıştır. Bayramlarda verilen ödemeler 1000; Doğum yardımı 1500, yakacak yardımı 2000; askerlik yardımı 1 Maaş'a çıkarılmıştır. Bunun yanısıra, İşyerinde sendika üyesi olanların yasal asgari ücretlerine 20 lira ek yapılmıştır. İşveren işçiyi 13. maddeye göre çıkardığında bütün yasal hakları dışında 2 hafta ihbar öneli, 5000 lira net tazminat ödeyecektir.

ASO'da irade beyanı yarın yapılıyor

★ TEK. GES-İŞ ÜYESİ İŞÇİLER İRADE BEYANI UYGULAMASINDA TES-İŞ'İN UZLAŞMACI YÜZÜNÜ AÇIĞA ÇIKARACAĞIZ DİYORLAR...

ADANA (İSTA)

DİSK'e bağlı Tek. Ges-İş Sendikası'nın örgütlü olduğu Devlet Su İşlerine Bağlı Yenice ASO işyerinde irade beyanı uygulaması yarın yapılmaktadır.

177 işçinin çalıştığı işyerinde yetki uyuşmazlığının çözümlenmesi için durum tesbiti kararının sınıf sendikacılığı doğrultusunda sonuçlanacağını açıklayan işyerinde çalışan Tek- Ges-İş Sendikası üyesi işçiler; Tes-İş Sendikasının uzlaşmacı niteliğine, ASO'da yapılan irade beyanın bir ders olacağını belirtmişlerdir. İşçiler Enerji işçilerinin sınıf sendikacılığı saflarındaki birliğine ASO halkasının eklendiğini ve bunun kırılamıyacağını vurgulamışlardır.

DÜNYA ÇALIŞANLARINDAN
HABERLER

PORTEKİZ'DE SINIF SENDİKACILIGI ÜSTÜN GELDİ

★ PORTEKİZ SOSYALİST PARTİSİ VE GERİCİLER, İŞÇİ SINIFININ TEK BİR YUMRUK OLMASINDAN KORKUYOR.

DIŞ HABERLER SERVİSİ

Portekiz'de işçi sınıfı, bilindiği gibi, tek bir sendikal örgüt çatısı altında birleşmiştir. **Intersindical** adındaki bu konfederasyon, Portekiz emekçilerinin ekonomik, sosyal ve politik çıkarlarını korumak için tüm olanaklarını seferber etmektedir. **Intersindical**, sınıf ve kitle sendikacılığının özü bir örneğini vermekte, bir çağrısı üzerine yüzbinler harekete geçmektedir.

OYNANAN OYUNLAR

Portekiz'de şu anda iktidar olan Sosyalist Parti ile merkez sağ partileri, Portekiz'de diledikleri gibi at oynatamamaktadırlar. İşçi sınıfının birliği, emekçiler üzerindeki planlarını uygulamalarına engel olmaktadır. Bu nedenle de, Intersindical'i bölmek, iktidardaki çevrelerin baş hedeflerindendir.

Ocak ayında iktidar partileri, «Emekçilerin Demokrat Konfederasyonu» adlı bir örgüt kurdular. Aslında bu örgüt, 1974 yılından beri faaliyet göstermekte ve AFL-CIO gibi sendikaların paralarıyla yaşatılmakta idi. Fakat hiç bir zaman kitle tabanı elde edememişti.

Ocak ayında Sosyalist Parti ve iktidardaki merkez sağ partileri, özellikle kimya işçileri arasında yaptıkları propagandanın sonuçlarını devşirme zamanı geldiğine inandılar. Ve bu sahte sendika, Kimya İşçileri Sendikası seçimlerine ayrı bir liste ile girdi.

BÖLÜCÜLER HEZİMETE UĞRADI

Fakat evdeki hesap, çarşıya uymadı. **Intersindical'in**, yani Portekiz emekçilerinin kitle ve sınıf sendikacılığının biricik örgütünün hazırladığı liste, seçimleri kazandı. **Intersindical'in** adayları, oyların yüzde 87,9'unu almışlardı. Böylece Portekiz işçi sınıfını bölmek isteyenlere, beklemedikleri bir ders verilmişti.

PORTEKİZ İŞÇİLERİ TEK SENDİKA İSTİYOR

Bilindiği gibi Portekiz, uzun zaman faşizmin sultası altında inlemişti. Faşizme karşı savaşım, tüm alanlarda olduğu gibi, sendikal alanda da tüm ilericileri aynı potada eritmiş ve faşizmi altetmenin en önemli yollarından birisinin işçi sınıfının birliği olduğu deneylerle saptanmıştı.

Intersindical bünyesinde komünistleri, sosyalistleri, demokratları ve çeşitli eğilimlerden işçileri barındırmakta. Portekiz emekçileri, 25 Nisan 1974'de faşizmin devrilmesinden bu yana, haklarını korumada bir an bile taviz vermeyen, işçi sınıfından yana tüm kazanımları sonuna kadar koruyacağını kanıtlayan ve bu arada kırsal kesimdeki emekçileri de aktif olarak destekleyen tek sendikal örgütleri **Intersindical'den** vazgeçmeyeceklerini açıklıyorlar. 1977 yılı boyunca yapılan tüm sendikal seçimleri. **Intersindical'in listelerinin kazanması, bunu açıkça kanıtlıyor.**

Irak'ta işçi sınıfının kazanımlarıyla ilgili Uluslararası bir konferans düzenlendi

ANKARA (İSTA)

Irak İşçi Sendikaları Konfederasyonu, 17 Temmuz Devrimi'nden bu yana işçi sınıfının kazanımlarıyla ilgili olarak uluslararası bir konferans düzenlemiştir. 26-29 Nisan tarihleri arasında yapılacak olan konferansa Türkiye'den DİSK ve Türk-İş'i temsilen heyetler çağrılmışlardır.

Arap ve Uluslararası İşçi Federasyonları Dayanışma ve Birliği'nin birlikte mücadelelerini de konu alan konferansta, devrimden bu yana Irak işçilerinin elde ettikleri hakların yanı sıra teslimiyetçi Arap rejimine karşı takınılan tavrın da tartışılacağı bildirilmiştir.

23 Nisan Ulusal

(Baştarafı 1. Sayfa'da)
san münasebetiyle yaptığı açıklamada, «Çocuklarımız için savaşsız, sömürüsüz bir dünyanın kurulması için tüm gücümüzle seferber olalım» çağrısını yapmıştır.

Öte yandan, Millî Eğitim Bakanlığının, 23 Nisan'da okullarda çocuklardan masrafa yol açan özel giysiler istenmemesi, bu konuda baskı yapılmaması yolundaki genelgelerine rağmen, büyük kentlerin okullarında ilkokul çocuklarından 23 Nisan için 1500 lirayı aşkın masrafa yol açan giysiler istendiği haber verilmektedir.

BAŞBAKAN'IN MESAJI

Başbakan Bülent Ecevit 23 Nisan münasebetiyle yayınladığı mesajda çocuklarımızın ve halkın bayramını kutlamış, «Son yıllarda, en zor sınavlardan başarıyla geçen demokrasimizin sağlam temelleri de 23 Nisan 1920 de Büyük Millet Meclisinin kuruluşuyla atılmıştır... Son yıllarda okullara kadar yaygınlaştırılan ve kurbanları arasında küçük yaşta çocukları da alan şiddet eylemleri, ulusumuzun yüreğinde bir yaradır ve temelleri 58 yıl önce atılan yeni devletimizi sarsacak boyutlara varmıştır. Türk çocuklarının barış içinde yetişip yaşayacakları bir ortamı oluşturmak ve güvence altına almak, bugün ulusça başta gelen ödevimizdir. Sayın yurttaşlarımıza ve sevgili Türk çocuklarına barış içinde mutluluklar, başarılar, esenlikler dilerim» demiştir.

İKD'NİN AÇIKLAMASI

İlerici Kadınlar Derneği Genel Başkanı Beria Onger de yayınladığı yazılı açıklamasında «İlk ulusal kurtuluş savaşını veren, bağımsızlık uğrunda kanını dökmüş bir halkın çocukları, büyüklerinin kanıyla, canıyla kazandığı ulusal bağımsızlığı kaybetmenin acısını yaşıyor demiş, özetle şu noktaları belirtmiştir.

«58 yılda çocuklarımız okulsuzluktan, öğretmensizlikten kurtulamadıkları gibi, sömürü çarkının da esiri oluyor. Toplumun belirgin sınıfsal ayrıcalığı çocukların yaşamında da gözleniyor. Bir yanda özel arabalarla, bir yanda karda, kışta, yarı tok, yarı çıplak okula giden çocuklar, küçük yaşta çalışmak zorunda kalan çıraklık yapan çocuklar. Köşe başlarında vurguncuların, kaçakçıların sigaralarını satan çocuklar. Yeterli beslenememekten bakımsızlıktan önle çocuklar. Bütün bunları gören, yaşayan çocuklar, ne bayram kutlayabilir ne de törenlerin tadını alabilir.

Çocuklarımızın sorunlarına yöneticilerin, tüm demokratik güçlerin, ailelerin dikkatini çekmek derneğimizin bugüne dek olduğu gibi, 1979 boyunca ve bundan böyle de en önemli görevlerinden olacaktır.

Çocuklarımız için savaşsız, sömürüsüz bir dünyanın kurulması için tüm gücümüzle elele verelim.»

AP İzmir

(Baştarafı 1. Sayfa'da)
sal, «Türkiye'de yaşayan herkesin sorunların çözümü için AP-CHP koalisyonunu önerdiğini» iddia ederek, şöyle devam etmiştir:

«Ancak CHP yöneticilerinin bu kanaatte olmamaları üzücüdür. Bunun sebebi de CHP içindeki TKP yanlıları ile demokratik solcuların anlaşmazlıklarıdır. CHP'nin demokratik sol kesimi nispeten bize yakındır. Bizim partimiz ideolojik açısından demokratik sol bir parti değildir. Ancak 27 yıllık icraatları, iktidarda bulunduğu zaman çıkardığı yasalar toptumcudur. Bu durum AP'nin sosyal reformcu bir parti olduğunu ortaya koymaktadır.

Amaç ülkeyi içinde bulunduğu çıkmazlardan kurtarmak, anarşiden kurtarmaktır. Eğer bunun gerçekleşmesi isteniyorsa iki parti anarşinin kaynaklarında birleşmelidir. Bu sağlanırsa da CHP-AP koalisyonu olmasa bile dışarıdan destek olabiliriz.»

Federal

(Baştarafı 1. Sayfa'da)
pılan mitingde, İkinci Dünya Savaşı sırasında nazi katliamlarına hedef olan Licide (Çekoslovakya), Oradour (Fransa) ve Marzabutto (İtalya) sakinlerinin yaptıkları konuşmalar, gösteriye katılanları coşturmuştur. Katliamlardan sağ kalanların konuşmaları, mitinge katılanlar tarafından sık sık anti-faşist belgilerle kesilmiştir. Türkiyeli işçilerin de katıldıkları mitingde, «faşizme geçit yok» belgisi, aynı anda çeşitli dillerden bağrılmıştır.

DUYURU

Temel Dağıtımın merkezi:

Himaye-i Etfal Sok. Orhanbey İşhanı
No: 6 Kat: 1 Da: 1
Cağaloğlu - İstanbul

adresine taşınmıştır. Tüm müşteri ve dostlarına duyurulur.

Po: 298

Yeşilbağ Belediye Başkanlığından

Yeşilbağ belediyesine ait karakol binası inşaatı 2490 sayılı kanunun 31. ci maddesi gereğince kapalı zarf usulile eksiltmeye çıkarılmıştır. İşin keşif bedeli (269.270.84) liradır. Eksiltmesi Yeşilbağ belediye encümen salonunda 4/5/1978 Perşembe günü saat 15.30 da yapılacaktır.

EKSİLTMEYE GİREBİLMEK İÇİN:

14.710.— lira geçici teminatı. 1978 yılı vizeli Ticaret odası belgesini ibraz etmek. İşin keşif bedeli kadar bu tür iş yapdığını gösterir bitirme belgesini, ihaleden üç gün evvel yeterlik komisyonundan belge almaları gereklidir. Bu işe talip olanların hazırlayacakları evraklarının 4.5.1978 günü bir saat evvel hazırlayacakları evrakı müsbitelerini havi teklif mektubunu ihale komisyonu başkanlığına vermeleri gerekmektedir. **İşin şartnamesi her gün mesai saatları dahilinde fen işleri müdürlüğünde görülebilir. Keyfiyet ilân olunur.**

(Basın 14183 — 233)

Çeşitli yerlerde

(Baştarafı 1. Sayfa'da)
madde atılmıştır. Olayla ilgisi görülen Yaşar Yılmaz, Şevki Bayer, Mehmet Erkan ve Hasan Genç hakkında soruşturma açılmıştır.

☆ Edebiyat Fakültesi Dekanı Tosun Terzioğlu'nun polise tanımadığı iki kişi tarafından sürekli izlendiğini ve evinin gözlendiğini bildirmesi üzerine, Hacı Polat ve Murat Coşkun adlı kişiler yakalanmışlar ve tabanca taşımaktan ötürü tutuklanmışlardır. Yetkililer, üzerinde 7.65 çapında bir tabanca ile bir çok merminin bulunduğu Hacı Polat'ın Sağlık ve Sosyal Yardım Bakanlığı Nüfus Planlama Müdürlüğünde, üzerinde 9 milimetre çapında tabanca ile 14 merminin bulunduğu Coşkun'un da YSE'de ağır makine yağcısı olarak çalıştığını söylemişlerdir.

☆ Bahçelievler Deneme Lisesinde derslere girilmesini önlemek ve olay çıkartmaya teşebbüs etmekten yirmiye yakın öğrenci hakkında soruşturma açılmıştır.

İZMİR

☆ Tariş'te görevli Mühendis İsmet Tekin'in evine önceki gece bomba atılmıştır.

☆ Genç Öncü Merkez Yönetim Kurulu üyesi ve İzmir Şube Başkanı Cemil Öztürk askeri sırları açıkladığı gerekçesiyle gözaltına alınmıştır. Genç Öncü İzmir Şube Sekreteri Hasan Keskin bir açıklama yaparak «Öztürk'ün maddi hiçbir da yanağı olmayan gülünç bir iddia ile gözaltına alınmasını protesto ediyoruz.» demiştir.

İSTANBUL

☆ Fatih'teki Halk Kültür Derneği ile Cibali'deki Halk Derneğine dün gece, faşist komandolar tarafından bırakılan iki bombanın patlaması sonucu dernek binalarında büyük hasar meydana gelmiş, can kaybı olmamıştır.

Fatih Halk Derneği'ndeki olay sırasında gece 50 işçinin kalmakta olduğu binanın kapısına bırakılan bomba, dernek üyeleri tarafından farkedilerek dışarı atılmıştır. Bina dışında meydana gelen patlamada Halk Derneği'nin duvarları yıkılmış olup şans eseri can kaybı olmamıştır.

Her iki patlama ile ilgili olarak birer açıklama yapan Dernek Başkanları kitlesel cinayetlere yol açan bu tür saldırıların faşist çeteler tarafından düzenlendiğini belirterek, bombalı saldırıları kınamışlardır.

☆ Şevket Fazıl adlı bir lise öğrencisi Pendik Sapan Bağları Mahallesinde Ülkü Ocakları üyesi oldukları bildirilen, Bilal ve Fırat adlı iki komandonun silahlı saldırısına uğramıştır. Karnına isabet eden kurşunla ağır şekilde yaralanan öğrenci Haydarpaşa Numune Hastanesine kaldırılmıştır.

☆ Devrimci Öğrenciler Birliği (DÖB) ve Emekçiler Birliği (Emekçi - Der), Dev - Genç'in kapatılması nı kınamışlar ve bir an önce açılmasını istemişlerdir.

GEMLİK

☆ Gemlik İlçesinde 3 gence polis karakolunda işkence yaptıkları gerekçesiyle 3 polis memuru hakkında Cumhuriyet Savcılığınca dava açılmıştır.

Erol Peçenek, Hasan Derin ve Aydın Sönmez bir süre önce polisler tarafından polis karakoluna götürüldükleri ve işkence gördükleri gerekçesiyle serbest bırakıldıktan sonra Hükümet Tabipliğine gitmişler ve rapor almışlardır. Hükümet Tabipliğinin raporu üzerine Savcı Umit Tekeli Polis memurları İbrahim Çalışkan Ahmet Güngör ve İbrahim Pembe hakkında Türk Ceza Yasasının 245 nci maddesi uyarınca dava açmıştır. Türk Ceza Yasasının 245 nci maddesi 3 ay dan 3 yıla kadar hapis cezası öngörmektedir.

ÇAYCUMA

☆ Bartın'da öldürülen Zafer Boz'un kardeşi, Endüstri Meslek Okulu öğretmenlerinden İbrahim Boz'a bir poket bomba gönderilmiştir. Öğretmenlerine bomba gönderilmesini kınayan Çaycuma Lisesi öğrencileri boykota başlamışlar ve «MHP ve Ülkü Ocakları kapatılsın», «Faşist yuvalar dağıtılsın» sloganlarıyla yürüyerek Atatürk anıtına siyah bir çelenk bırakmışlardır. Yürüyüş sırasında gözaltına alınan 12 arkadaşlarının tutuklanması öğrenciler tarafından protesto edilmiştir.

SAMSUN

☆ Önceki akşam saat 18.00 sıralarında yoldan geçmekte olan topluluğa silahla saldıran bir kişi yapılan sorgusu sonunda tutuklanmıştır.

☆ Önceki gece polis tarafından aranan Samsun TÖB-DER Şubesi, «yasak yayın bulunduğu» gerekçesiyle bir ay süreyle kapatılmıştır.

URFA

☆ İlerici Gençler Derneği Urfa Şubesinin Valilikçe 10 gün süre ile kapatıldığı bildirilmiştir.

ELAZIĞ

☆ Elazığ'da Sıra Pazarı semtinde bir kahvehaneye patlayıcı madde atılmış, patlamada kahvede çalışan bir garson hafif şekilde yaralanmıştır.

ANTALYA

☆ Antalya'da önceki gece Dokuma Fabrikasında çalışan bir işçinin yolu komandolar tarafından kesilmiş ve tabanca ile ateş edilerek kasığından yaralanmıştır.

ÇANAKKALE

☆Çanakkale Eğitim Enstitüsü'nde dün sabah faşistlerin ilerici-devrimci öğrencilere saldırması sonucu üç öğrenci yaralanmış 23 öğrenci de gözaltına alınmıştır.

«Ülkücü» öğrencileri yönlendirdiği bildirilen Milli Eğitim Müdür Muavini Muzaffer Oruç polis tarafından yakalanarak gözaltına alınmıştır.

ETKO'nun

(Baştarafı 1. Sayfa'da)
«Gerçekte, MHP'nin «Başbuğu», CIA'nın kollarından biri olan Rus Dayanışmacıları Birliği (NTS) ile çok sıkı ilişkiler içindedir ve SSCB'nin Türkleştirilmiş veya Türk dostu azınlıklarıyla ilişki kurmaya çalışmaktadır. CIA, bu azınlıklar içine sızmaya çabaladığından MHP ve Ülkü Ocaklarına önemli yardımlar yapmaktadır.»

Öte yandan, son günlerde MHP'nin yarı resmi yayın organı durumundaki Hergün Gazetesi'nde ETKO'nun eylemlerini arttırdığı günlerde «Esir Türk İllerinde 90 Gün» adlı bir yazı dizisinin büyük ve sürekli reklamlarla ve duyurularla lanse edilmesi de dikkati çekmiştir.

NATO'ya

(Baştarafı 1. Sayfa'da)
Boran, özetle şunları söylemiştir:

«Bilimsel sosyalistler, işçi sınıfı partileri ülkelerinin tarihlerindeki her ileri adıma, girişime, sahip çıkarlar, tüm ilerlemelerin tarihsel mirasçısı onlardır. Türkiye'de de bizleriz, hepimiziz. 23 Nisan 1920'yi onurla anıyoruz. 23 Nisan tüm yurtseverlere, ilericilere, sosyalistlere, işçi ve emekçi halkımıza kutlu olsun.

Nisan'a rastlayan ikinci olay da yıldönümü NATO'nun-Kuzey Atlantik Antlaşması Örgütü'nün - 1949'da. 4 Nisan'da kuruluşudur. Türkiye'nin 1952'de katıldığı NATO. Türkiye'nin emperyalizme bağımlılığını pekiştiren ve simgeleştiren NATO 1952'den beri Türkiye için tehlikelerle, eziklikle, onur kırıcılıkla dolu NATO üyeliği yılları.

NATO'yu uzun yıllar halkımıza ve dünya kamuoyuna kollektif güvenlik antlaşması ve örgütü olarak sundular. Sovyetlerin, beynelmilel komünizmin tehdit ve saldırısına karşı bir savunma paktı ve örgütü olduğunu iddia ettiler. Oysa NATO emperyalizmin tahakküm ve saldırı aracıdır. NATO yalnız askeri de değildir. Ekonomik, kültürel, sosyal alanları da kapsar. (Hür Dünya) etiketi altında maskelenen kapitalist sistemin, kendi deyimleriyle batı uygarlığının hegemonyasını, sömürüsünü, her türlü çıkarlarını sürdürmektir amaç. NATO antlaşması metni bu noktalarda gayet açıktır.

Hükümet Başkanı ambargo konusunda çelişkiler içindedir. Bir yandan tek dış ikmal kaynağına bağlanmanın sakıncalarını belirtip bundan kurtulunacağı vurgulanmakta, öte yandan, ambargonun Amerikan kongresince kaldırılmasını sağlıyabilmek, için ambargonun komisyonda konuşulacağı günden önce Kıbrıs konusunda Türkiye'nin öneriler paketinin BM Genel Sekreteri Waldheim'e sunulmasına özen gösterilmektedir.»

Malatya'da provokasyon

(Baştarafı 1. Sayfa'da)
rağmen, nöbetçiler zaman zaman silah sesleri duyduklarını, bazen de bulundukları yere ateş edildiğini söylemektedirler.

Bu arada Kredi ve Yurtlar Kurumu'na bağlı Erzurum Kız Yurdu'na konulan paket panik yaratmış, İzmir'de ise PTT İdaresinin tüm merkezlerinde olağanüstü önlemler alınmıştır.

SU NÖBETİ

Malatya'daki gergin havayı sürdürmek için, özellikle şehir suyunun zehirlendiği yolunda çeşitli dedikodular hâlâ yayılmaktadır. Bu konuda birbirleriyle çelişen iddialar ortaya atılmaktadır. Şehir suyuna zehir katılmadığı yolundaki resmi açıklamalara karşılık suya zehir katıldığı, ancak erken müdahale edildiği için can kaybı olmadığı da söylenmektedir. Bunun üzerine valilik, yeni bir tehlikeyle karşılaşmamak için şehrin beş yerinde su nöbeti tutulmasını kararlaştırmıştır. Baydağı, Cemal Gürsel, Paşaköşkü, Başarık ve Sarmanarık mahallelerinde 24 saat süreyle nöbet tutulmakta ve gece saat 24.00'den sonra çıkarılan bir devriye ekibi tüm depoları denetlemekte ve sürekli su örnekleri almaktadır.

Bu arada sokağa çıkma yasağına rağmen, geç saatlerde şehrin çeşitli yerlerinden silah sesleri duyulduğu bildirilmektedir. Su nöbetçileri de zaman zaman kendilerine ateş açıldığını belirtmektedirler.

KIZ YURDUNA KONAN PAKET

Erzurum'da Kredi ve Yurtlar Kurumu'na bağlı Kız Yurdu'na konulan paket panik yaratmıştır.

Kız Yurdunda devrimci kızların kaldığı 22 nolu odanın önüne önceki gece bir paket konulmuştur. Bomba sanılan bu paket kızlar arasında panik yaratmıştır. Emniyet Müdürlüğü İmha Ekibi konulan paketi açtığında çürük bir portakala çok sayıda toplu iğne sokulmuş ve üzerinde tehdit mektubu olduğunu görmüştür.

Tehdit mektubunda «Komünistler sizin kafanızı da bu şekilde çürüteceğiz. Bundan sonra göreceğiniz var» şeklinde yazılar yazılmıştır.

OLAĞANÜSTÜ ÖNLEMLER

Posta ile gönderilen paketlerden bir kısmının içerisinden patlayıcı maddeler çıkarak facialara yol açması üzerine İzmit PTT İdaresinin tüm servislerinde olağanüstü önlemler alınmaya başlanmıştır.

Bütün koli ve posta paketleri sıkı bir kontrol ve denetime tabi tutularak kabul edilmektedir. Bu arada mektup kutularının gözleri daraltılarak kabarık zarfların gişelerden verilmesi sağlanmaktadır.

Ayrıca, gazetelerin atılmış olduğu kutular ise bir süre için kapatılmıştır. PTT yetkilileri, alınan bu önlemler sayesinde İzmit Postanesinden kuş uçurtmayacaklarını söylemişlerdir. Taşradan gönderilen bir kısım paket ve koliler de kontrola tabi tutulmaktadır.

Halka yapılan açıklamada getirilen paketlerden şüphesi olanlara PTT'nin servislerinde yardımcı olunacağı da bildirilmiştir.

ASILSIZ İHBAR

Öte yandan İzmir'de yayınlanan «Ekspres» Gazetesi'ne dün sabah bomba konulduğu yolunda yapılan ihbar korku ve heyecan yaratmıştır.

Saat 10.30'da gazete santralına telefon eden meçhul kişiler, geceden saatli bomba koyduklarını söylemişler ve öğle saatlerinde patlayacağını bildirmişlerdir.

İhbar üzerine İzmir Emniyet Müdürlüğü Birinci Şube Ekipleri gazete idarehanesini ve matbaayı didik didik aramışlar, ancak bomba bulamamışlardır.

Her ihtimale karşı, gerekli tedbir alınmış, matbaa bölümündeki işçiler dışarıya çıkarılmıştır.

Çocuk

(Baştarafı 1. Sayfa'da)
ve 22 Nisan - 30 Nisan tarihleri arasında yapılacak olan «Çocuk ve Sanat Haftası» dün bir basın toplantısı ile başlamıştır. Demokratik Örgütler Çalışma Grubu adına basın toplantısında konuşan **Reha İsvan** 1977 Kasımı'ndan beri süregelen çalışmaları ve Birleşmiş Milletlerin 1979 yılını, Çocuk Yılı olarak ilan etmesinin nedenlerini anlatmış ve «Çocuklar ancak gerçek bir özgürlük ve barış ortamında en doğal ve temel haklarından yararlanabilme olanağına kavuşabilirler» demiştir.

«Çocuklarımızla birlikte ve çocuklarımız için 1979 yılında, çocukların yaşam, sağlık, kültür, eğitim haklarından, yasaların kendilerine getirdiği güvencelerden yararlanabilecekleri bir özgürlük ve barış ortamını gerçekleştirmek için hepimiz elele olacağız» şeklinde konuşan **Reha İsvan**, bu amaç için kamuoyunun, basının, parlamentonun, tüm yöneticilerin ve yüreğinde insan sevgisi taşıyan herkesin desteğini istemiştir.

Erbakan

(Baştarafı 1. Sayfa'da)
bir «tertip» olduğunu belirtmiş, **«Bu tertibi düzenleyenlerin Malatya'nın özel şartlarını gözönünde tutarak büyük bir anarşi doğurmayı amaçladıklarını»** söylemiş, **«Hamit Fentoğlu'nun öldürülmesi kadar, Malatya'daki tahribat olayı da üzücüdür»** demiştir.

MSP Genel Başkanı Necmettin Erbakan Malatya olayları konusunda şunları söylemiştir:

«Hamit Fentoğlu'nun öldürülmesi bir tertiptir. Bu tertiple Malatya'nın şartlarını yakınen tetkik etmiş olan insanların belli bir amaca erişmek için, seçtikleri bir hedef dolayısıyla bu olay bir amaç için kullanılmak istenen bir vasıtadır. Bu amaç Malatya gibi şartları son derece hassas olan bir bölgede büyük bir anarşi ve kardeş kavgası doğurmak hedefini güder mahiyettedir.»

İGD Genel Başkanı'nın yurt dışına çıkması engellendi

Önceki gün Sovyetler Birliği Gençlik Örgütü'nün davetlisi olarak Moskova'ya gidecek olan İGD Genel Başkanı A. Muhtar Sökücü, havaalanında polisler tarafından gözaltına alınmış ve uçağın kalkma saatinden sonra serbest bırakılarak seyahat etme özgürlüğü kısıtlanmıştır.

Olay üzerine İGD Genel Sekreteri B. Temel Saçlı, basına bir açıklama yaparak şöyle demiştir:

Sovyetler Birliği Gençlik Örgütü davetlisi olarak Moskova'ya hareket etmek üzere 21 Nisan Cuma günü Yeşilköy Hava Limanına giden Genel Başkanımız Ahmet Muhtar Sökücü, hava limanındaki emniyet yetkililerinin özel gayretiyle gitmekten alıkonulmuştur. Bir süre gözaltına alınan A. Muhtar Sökücü, Bakırköy Savcılığının «çıkmasında sakınca» yoktur biçimindeki kararından sonra serbest bırakılmıştır. Genel Başkanımızın Sovyetler Birliği Gençlik Örgütü'ne götürmekte olduğu hediyelere hiç bir yasal dayanak gösterilmeden elkonulmuştur.

Sovyetler Birliği Gençlik Örgütü'nün daveti üzerine gerekli yasal işlemler tamamlanmış olduğu halde Genel Başkanımızın yurddışına çıkışının engellenmesi İstanbul Emniyeti'ndeki MC yanlısı polislerin yeni bir anti-demokratik uygulamasıdır. Bu uygulama, demokratik hak ve özgürlüklere yönelen bir saldırı olduğu kadar, Türkiye gençliğinin dünya gençliği ile dayanışmasını bozmaya yönelik bir girişimdir. Altında Türkiye'nin de imzası bulunan Helsinki Anlaşmasına da aykırı olan bu uygulama aynı zamanda Türkiye ile Sovyetler Birliği arasındaki çok yönlü işbirliğini bozacak yöndedir. İstanbul Emniyeti'nin bu anti-demokratik uygulamasını şiddetle protesto ederiz.»

Baştürk "1 Mayıs'ı

(Baştarafı 1. Sayfa'da)
ruluş ve kişiye anı plaketi verilmiştir. Bu arada işçi sınıfı kavgasında en uzun ve en geniş kapsamlı grevin başarıyla yürütülmesi nedeniyle Türkiye Maden - İş Sendikasına da anı plaketi verilmiştir. daha sonra anı plaketi alanlar adına Orhan Apaydın bir konuşma yaparak Türkiye'deki her namuslu aydının işçi sınıfı yanında yeralması gerektiğini söylemiştir.

DİSK ve Genel - İş Sendikası Genel Başkanı Baştürk konuşmasında işçi sınıfının şu anda iktidarda bulunan CHP ağırlıklı hükümetten lokavtın kaldırılması, referandumun yasallaşması, düşünce ve örgütlenme özgürlüğünü kısıtlayan 141-142'nin kaldırılması, Anayasanın geliştirilerek korunması gibi istemleri beirtmiştir. Hiçbir kuruluşun kendi sendikalarının ve kendi örgütlerinin içişlerine karışmasına izin verilemeyeceğini ifade eden Baştürk, DİSK olarak burjuvazinin yanıltmalarına karşı bilimsel, sosyal ve ekonomik bir araştırma enstitüsünün kurulduğunu bildirmiştir.

TÜRKLER'İN MESAJI

Öte yandan Genel - İş Sendikası 7. dönem Genel Kurul çalışmalarına «onur konuğu» olarak çağrılan Türkiye Maden-İş Sendikası Genel Başkanı Kemal Türkler Genel Kurula bir mesaj göndermiştir.

Türkler mesajında, ülkemizin bugün içinde bulunduğu duruma değinmiş, faşist hareketin demokrasi ve işçi düşmanı saldırıların görülmedik boyutlara ulaştığı bu ortamda, işçi sınıfının ve tüm ulusal, demokratik güçlerin birliğinin mümkün olan en geniş biçimde sağlanmasının acil bir görev haline geldiğini vurgulamıştır.

DİSK'in son Genel Kurulunda ezici bir oy çoğunluğuyla alınan ulusal, demokratik güçlerin bir cephe içinde yer almaları gerektiği yolundaki kararın bir an önce hayata geçirilmesi için çalışmasını belirten Türkler, **«Faşist tehlikenin olanca gücüyle karşımıza dikildiği, emperyalizmin ülkemiz üzerindeki egemenliğini olanca gücüyle artırmaya çabaladığı günümüzde, bu karar özellikle önem kazanmaktadır»** demiştir.

Türkler, mesajında ayrıca MESS'e karşı sürdürülen grevlerede değinmiş ve bu grev savaşımında Genel - İş Sendikasının ve onun bilinçli üyelerinin desteğini görmenin, savaşım güçlerini arttırıcı rol oynadığını da belirtmiştir.

42 PLAKET VERİLDİ

Anı plaket verme töreninde daha sonra kişi olarak Orhan Apaydın, Sadun Aren, Ahmet Arif, Halit Çelenk, Hasan İzzettin Dinamo, Mustafa Ekmekçi, Cevat Geray, Yaşar Kemal, Osman Nuri Koçtürk, Uğur Mumcu, Örsan Öymen, Semra Özdamar, Timur Selçuk, Mümtaz Soysal, Ruhi Su ve Erol Toy, kuruluş olarak da Ankara Sanat Tiyatrosu (AST), Barış Derneği, Çağdaş Hukukçular Derneği, Çağdaş Sahne, Dostlar Tiyatrosu, Halk evleri, İM-DER, Karikatürcüler Derneği, KÖY-KOOP, Maden - İş TÖB-DER, TMMOB, Türkiye Barolar Birliği, Türkiye Yazarlar Sendikası ve Öncü Sahne birer plaket almışlardır.

Bulgaristan Vatan Cephesi Başkanı Kubadinski Ankara'ya geldi

ANKARA (A.A.)

Bulgaristan Vatan Cephesi Başkanı **Pencho Kubadinski**, Cumhuriyet Halk Partisinin davetlisi olarak dün 9.45'de uçakla Ankara'ya gelmiştir.

Esenboğa Havaalanı'nda CHP Genel Sekreteri **Mustafa Üstündağ** ve öteki parti yöneticileri tarafından karşılanan **Pencho Kubadinski** ile birlikte, eşi **Maria Kubadinski**, Vatan Cephesi Başkan Yardımcısı **Zdravko Mitovski**, Ruscuk Vatan Cepnesi İl Komitesi Başkanı **Ganco Kolarov** ve Vatan Cephesi Dış İlişkiler Dairesi Müdür **Yardımcısı Hristo Donkov** da Ankara'ya gelmişlerdir.

Bulgaristan Vatan Cephesi Başkanı **Kubadinski** dün öğleden sonra Başbakan **Bülent Ecevit** ile bir görüşme yapmıştır.

KIBRIS MEKTUBU

Papayuannu'nun Demeçleri ve UBP Krizi

Kâmil HASAN

(Baştarafı 1. Sayfa'da)
risinde «ılımlı»lığı ile tanınan **Nejat Konuk «Kendisine çağ dışı baskılar yapıldığını»** belirterek istifa ederken, başbakanlığı kimin alacağı sorunu da gündeme geldi.

Denktaş'ın MHP yanlısı oğlu **Raif** ile **Fazıl Küçük'ün** yakını, partiyi daha da sağa çekmeye çalışıyordu.

Bu durum halen de sürmekte. **Ulusal Birlik Partisi** Büyük Kurultayı'nın toplanması beklenirken, partiyi kimin ele geçireceği yolundaki tepişmelerin hızlanması doğal.

Kıbrıs'da yayınlanan Türk Öğretmenler Sendikası yayın organı«Söz» gazetesi, bütün bu kavgaları, **Türkeş'in** Kıbrıs'a el atmasına bağlıyor. **Adadaki faşistleri harekete** geçirip, bunu **Ecevit** Hükümetine **karşı bir** koz olarak kullanmayı planladığını **yazıyor**.

Türkeş'in planı olarak **«Söz» gazetesi tarafından ileri sürülen iddia**, aslında **güneydeki komplo girişimlerinden pek** ayrı bir olaymış gibi **gözükmüyor. Papayuannu'nun sözünü ettiği tezgâh**, yalnızca **Kipriyanu yönetimini değil**, kuzeydeki rejimi de **içermekte**.

Bu tezgâhın içerisinde **neo-nazizmin, siyonizmin ve** emperyalizmin rollerine **gelince**.

DÜNYADA BELLİ BİR GERGİNLİK DENGELER DENGELER

Emperyalizm, her yerde **olduğu gibi. Kıbrıs'da da ikili** oynuyor. Nasıl Ortadoğu'da, **bir** yandan **Enver Sedat - Menahem Begin** yakınlaşmasına **«barış»** diyor, öte yandan da **İsrail'in Güney Lübnan'a saldırılarını teşvik** ediyorsa, Kıbrıs için de aynı **şeyler söylenebilir**. Bir yandan NATO denetiminde ve **güdümünde çözümsüzlükleri önerir**ken, öte yandan da ada çapında **gerici bir komplo peşin**de.

Ancak bu tür denge **hesaplarının her zaman başarıy**la sonuçlandığını söylemek **mümkün değil**. Çünkü Kıbrıs'ın güneyinde, ilericiler bir birlik oluşturmuş durumdalar. AKEL, Kipriyanu'yu destekliyor. Kuzeyde ise, eylem birliği konusunda karara varmış bulunuyorlar. İki parti arasındaki görüşmeler devam ederken, basına yapılan açıklamada, bundan böyle bu partilerin Denktaş yönetimine ve şeflik anlayışı içerisindeki Ulusal Birlik Partisi'ne karşı ortak savaşım verileceği belirtildi.

Şimdi, adanın tümünün birliği gündemde. Bu birliği ise, 13 Nisan 1965'de cesetleri kucak kucağa bulunan **Kavazoğlu ve Mişaulis** simgeliyor. Emperyalizm, onları uşaklarına katlettirmişti. Çünkü bağımsız, bağlantısız, toprak bütünlüğü olan ve emekçi halkın çıkarlarının alabildiğince korunduğu bir Kıbrıs cenneti istiyorlar, bu uğurda savaşım öneriyorlardı.

Yarın: ÖNERİLER VE SONUÇ

SAHİBİ
POLİTİKA Basım Yayın A.Ş.
adına
KEMAL TÜRKLER

Genel Yayın Müdürü:
AYDIN ENGİN
Müessese Müdürü:
HALUK YETİŞ

Yazı İşleri Müdürü: AYDIN ŞENESEN
Teknik Yönetmen: YAVUZ KÖSEMEN
Ankara Temsilciliği: İSTA
(SÜLEYMAN COŞKUN)

DİZGİ: Politika Basım Yayın A.Ş. Tipo Tesisleri
BASKI: Güneş Matbaacılık A.Ş.
DAĞITIM: Hürriyet Gazete Dağıtım A.Ş.
ANKARA BASKISI: Yenigün Gazetesi Matbaası

Abone koşulları:
Yurt içi Yıllık 750 TL - 6 aylık 400 TL - 3 aylık 200 TL
Yurt dışı Yıllık 900 TL - 6 aylık 500 TL - 3 aylık 250 TL
Avrupa uçak farkı olarak her sayı için 6.50 TL ek ücret alınır

İLAN TARİFESİ
Bütün Türkiye ve Avrupa sütun santimi 200 TL
İstanbul Baskısı 100 TL Yayın İlanları 50 TL

Politika'da mizah

MANAG'ların Kovuluşu

Hergün yaptığım gibi bu sabah da dışarı çıkmak ihtiyacında olan köpeğimi yanıma almış, merdiven aşağı iniyordum. Karşıma soluk soluğa bir bay çıktı: **«İyi ki size burada rastlıyorum dışarı çıkmış olmanızdan korkuyordum,»** dedi. Anlaşıldı ki, adam benim Maliye Servisi'nin direktörüdür ve benimle böyle erken erken görüşmek istemesi benim **«Vergi Bildirisi»** ile ilgilidir. Yemekten sonra olsa kıyamet kopardı sanki! **«Sizi bu vakit tedirgin edişim önemli bir nedene dayanmaktadır,»** diye başladı yüzü heyecandan sararmış olarak, **«Bu gece evde incelediğim dosyanızda görmeseydim ki, çok fazla vergi ödemek üzeresiniz... Buna cüret etmezdim. Evet, işimi tam zamanında yetiştirmek için önemli dosyaları eve götürmek adetimdir de... Baktım ki yaptığınız indirimler çok az, çok eksik!...»**

«Eeey... ne olmuş?» diye sordum sertçe, çünkü duracak sıra değildi. köpeğim iyice sıkışmıştı.

«Rica ederim efendim!» dedi bay direktör bozularak, **«çok vergi ödemek zorunda kalacaksınız! Söz konusu olan halk malıdır, halkın servetidir! Halkın serveti ile keyfe göre oynıyamayız! Neden bunca çok vergi ödemek? Bu parayı elbet çok daha iyi bir amaç uğruna harcıyabilirsiniz...»**

— Bırakın da o tasa yalnız benim olsun!

— Çok özür dilerim, bir nokta daha! Bunca az masraf hesabını da kabul edemem. Göreviniz sizi verdiğiniz toplamdan çok daha fazla masrafa sokmuş olmalıdır, ticaret dostlarınız ve partnerlerinizle sık sık yemek yemek zorunda kalmışsınızdır... Geziler de yaptınız tabii... Hatta dış ülkelere gittiniz, öyle değil mi?

— Evet ama, o daha çok bir eğlence gezisi idi.

— Olsun, bu önemsiz mi? Dinlenmek, eğlenmek hakkınız değil mi? Çalışma gücünüz o sayede artmaz mı?

— Ücretli izinliyim.

— Ücret dediğiniz ne ki? Kim gezilerde aldığı ücretten kat kat fazlasını harcamaz? Ne kadar fazla hesap edeyim? Üçyüz?.. Yedi yüz? Binikiyüz?..

Çabalak memur yakama yapışmıştı, kurtulamıyordum. Nihayet yediyüzde anlaştık. O ille binikiyüz olmasını istiyordu ama ben dayattım. biraz olsun vergi ödemezsem ayıp olurdu! Bu bir onur işiydi.

Çabalak memuru gücün yatıştırdım. Raportörler benden aldıkları vergi-bildirisini olduğu gibi kabul etmiş olmaktan suçlu tutulamazlardı. Benim bir yurttaş olarak verdiğim bilgiye inanmışlar, olduğu gibi belki hiç okumadan sunmakta bir sakınca görmemişlerdi.

— Herşeyi kendin yapacaksın kimseye güvenmeyeceksin, dedi müdür, bukez kendi kendine söylenerek, ve esefle başını salladı.

Kahvaltıya oturmuş, biryandan da alışkanlığıma uyarak gazetenin ilan sayfasına bakıyordum: Tasfiye edilen yönetimcilerden kimisi şoför. kimisi bahçıvan, kimisi hatta çocuk-bakıcı olmuşlardı. Hafifçe kapım vuruldu. Giren belediye başkanıydı. El uğuşturarak, boğaz temizleyerek bana tuhaf bir şey sordu: Neden Şehir Operası'nın yapılmasına karşı imişim? Tabii karşı idim! Oldum olası operadan hoşlanmam. Sahnede salak salak dolaşıp kimseyi ilgilendirmez konuları ve olayları kulak patlatırcasına bağırarak söylüyorlar, sözde «teggani» ediyorlar! Ya giyinip kuşanışları?

— **«Ama komşu şehirlerin birer operası var!»** dedi belediye başkanı. elinden geldiğince yumuşak bir itiraz tonuyle. Bak bunu düşünmemiştim doğrusu, o zaman iş değişirdi tabii! Komşudan geri kalmak olmazdı. İstemeyerek opera binasının inşasına razı oldum. Başkan çok sevindi ve teşekkürler ederek uzaklaştı Artık yalnızım, diye düşündüm. ve biraz çalıştım sonra öğle yemeğini yedim, her zaman olduğu gibi başımı biraz kulağımın üstüne bırakmak istedim. Yine kapı vuruldu, küstahın biri beni şekerlemeden alıkoymak istiyordu. **«Gir!»** dedim azarlayıcı bir sesle. Giren dışişleri bakanıydı

— **«Dinlenme saatinizde sizi tedirgin ettiğimden dolayı çok üzgünüm, özür dilerim, affınızı rica ederim,»** diye söze başladı Bakan çekinceli İyi ki çekinceliydi. Yoksa, daha doğrusu nezaket Ayında bulunmasak. gösterirdim benona Bakanlığına filan bakmaz. apartopar dışarı atardım!

«Bootia sorunu...» diye başladı Bakan öksürümseyerek.

— Yine mi Bootia? dedim sabırsızlanarak, **Herifler bize hâlâ istediğimiz soy keresteyi satmıyorlar mı?**

— Satıyorlar efendim, satacaklar ama... **Konsolosluğumuzu daha büyükelçiliğe çevirmemiş olduğumuzdan kuşkulanıyorlar da.**

— Olamaz? diye bağırdım, Soy kereste ve ucuz elektrik vermezlerse heriflere savaş açalım daha iyi!

Bakanın suratını bir tuhaflaşır görünce ileri gittiğimi anlayıp sözümü düzelttim:

— Savaş açmak dediysem gerçeğini, ateşlisini kastetmedim tabii! Ama savaş tehdidiyle korkutamaz mıyız?

— Doğru olur mu bilmem? dedi. Bakan sıkıntılı.

— Ben öyle sanırım ki o zaman... O zaman belki daha çok masrafı göze almak gerekebilir, öyle mi? Haydi açıverin elçiliği canım, ne yapalım? Sizi destekliyeceğim.

— Çok çok teşekkür ederim, dedi Bakan, ferahlıyarak ve gözde selamlarıyle çekildi gitti.

İşte böyle, beni durmadan rahatsız ediyorlar.

Ne hiçten sorunlarla karşılaşıyorum bilseniz! Ya akıl danışıyorlar, ya onayımı rica ediyorlar... Kısacası durmadan başka işlerle uğraştırıyorlar insanı, sanki kendi işlerin, kendi tasaların yokmuş gibi! Böyle günlerde —Bugün hepsinden berbattı—, böyle günler de düşünüyorum da, memurlar bize danışmadan iş görürken daha iyi değil miydi, diye sormaktan kendimi alamıyorum. Bizi biraz bekletirler, sayısız formüller doldurturlardı ama şimdiki gibi de insanın başının etini yemezlerdi! Heygidi zamanlar hey! İnsan hiç değilse başını dinliyebilirdi!...

MILODOR (1923)

Budapeşte'de doğmuş bir Sırplı olan Milo Dor, **çocukluk ve gençliğini Belgrad'da geçirmiştir.**

İkinci Dünya Savaşında Almanlara karşı direnişe katılmış, daha sonra sürüldüğü Avustarya'ya yerleşmiştir.

«İzinli Ölüler», «Anılardan Başka Bir Şey yok» **anıları anlatan romanlarıdır.**

BİR POLİS VAKASI VE İLANLAR

★ **«... İSMAİL ANAN SENİ ÇAĞIRIYOR» DİYE YAZIYORDU İLANDA...**

Belediye otobüsünden yeni inmiş birinden daha kötü olamazdı hali. Sol gözü kapalı, başında ceviz kadar bir şiş, sağ kolu askıda, yirmisekiz tane yara bandı, ve de biraz aksayan sağ ayak. işte İsmail!..

— Herşey o duvar ilanı yüzünden oldu abi, dedi, **okuyunca içim sız etti. «İsmail anan seni çağırıyor» diye yazıyordu ilan. Evden kaçmakla hiçte iyi etmediğimi düşündüm. Sevgili anacığım beni bulmak için koca koca duvar ilanları bastırmış.**

İlânın yanında duran, sarkık suratlı biri vardı. Yazıları oraya yapıştıran oysa, nerede olduğunu bilen de odur dedim, yaklaşıp «Adım ismail, anam nerede» **diye sordum.**

Önce dik dik baktı, sonra «yürü lan, ananıda dananı da... **diye bastı küfrü. Anam benim için hususi ilan bastırsın, bu adam ona küfretsin, yermiyim abi? giriştik. Zor aldılar elinden beni. Ah anam, vah anam diye, inliye inliye giderken, bu abla dönüp elindeki şemsiyeyi kafama geçirdi. Sonrada bas bas bağırmaya başladı,** «yetişin ırz düşmanı var.» **diye. Bir sürü adam üzerime çullandı, tutup buraya getirdiler. Olur mu be abi? Meğer ilan** tiyatro ilanıymış.

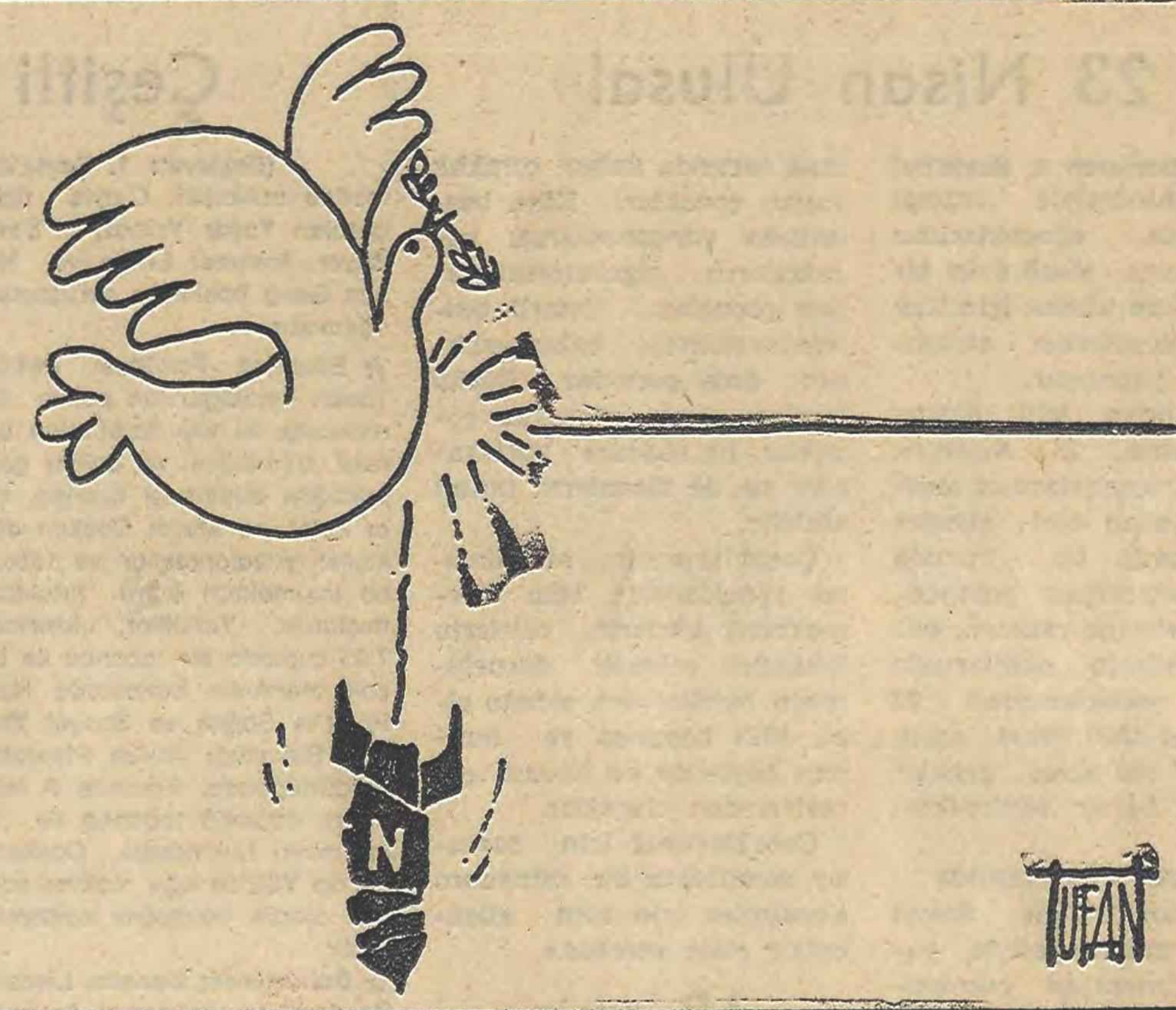

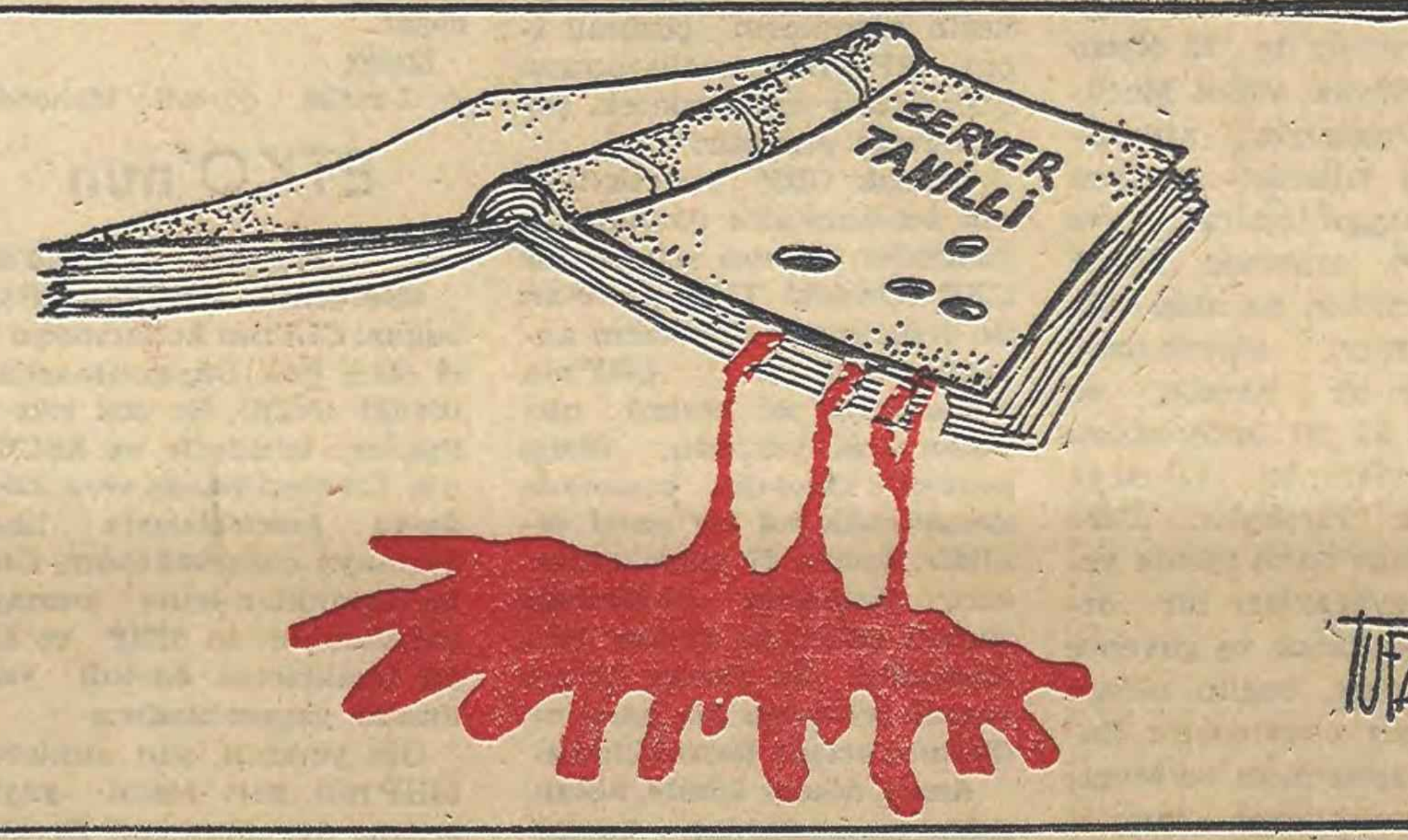

DÜNYA ÇİZERLERİNDEN... DÜNYA ÇİZERLERİNDEN

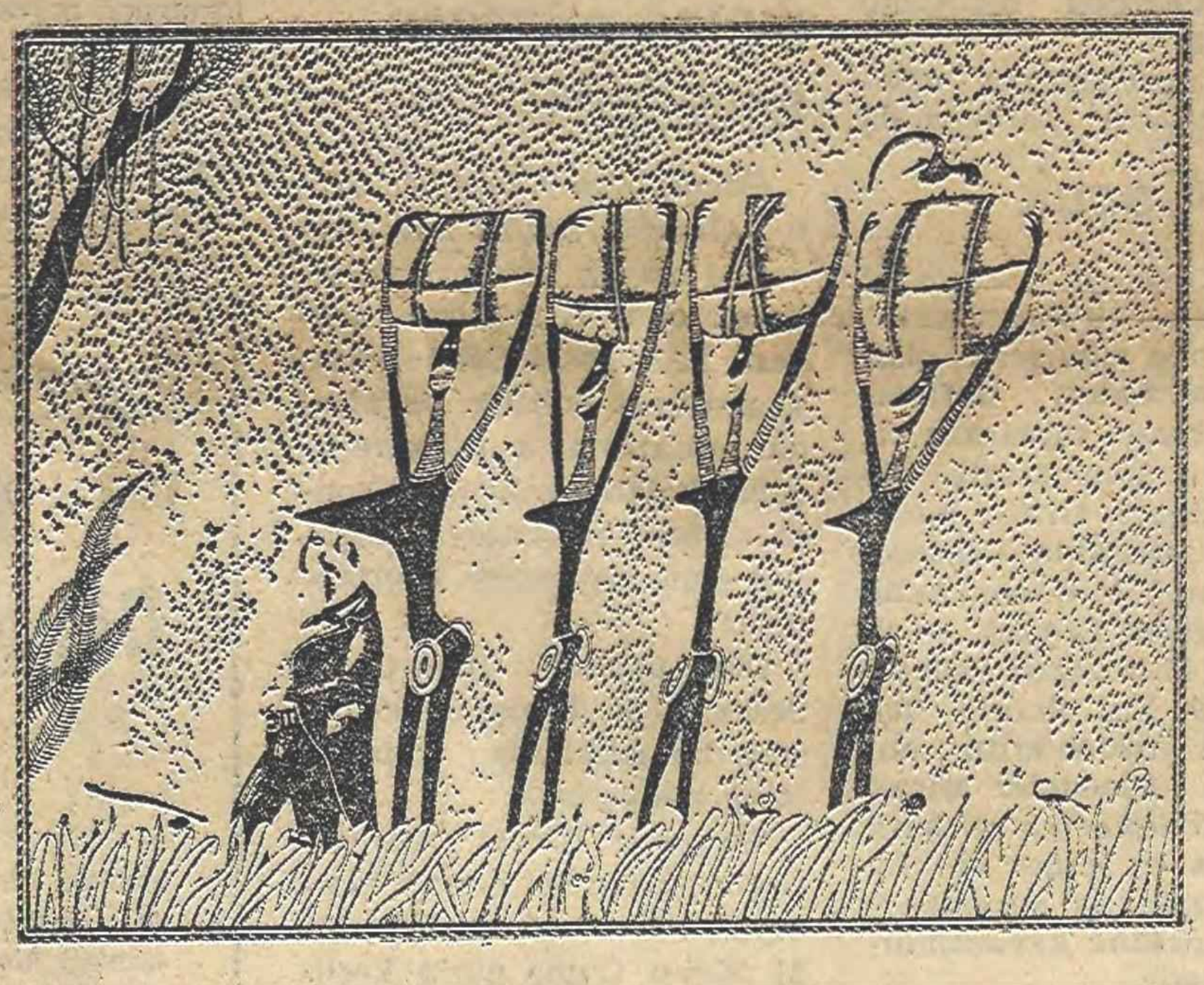

ADOLF BORN

Çekoslovakya

12 Haziran 1930'da Güney Bohemya'nın Ceské Velenice şehrinde doğdu. Halen Prag'da çalışmalarını sürdürüyor.

1955 yılında Plastik Sanatlar Akademisini bitirdi. Bu andan itibaren yaşamını desen, gravür, karikatür ve çizgi filme bağladı.

Hollar - Çek Gravürcüler Birliği'nin ve Polylegran Karikatüristler Grubunun üyesidir.

Birçok uluslararası yarışmalarda ödülleri vardır.

Bu yıl Montreal -Kanada'da yapılan Uluslararası Karikatür Yarışması'nda büyük ödül kazanmıştır.

Adolf Born Karikatürlerinde en fazla kadın ve seks konusunu işlemiştir.

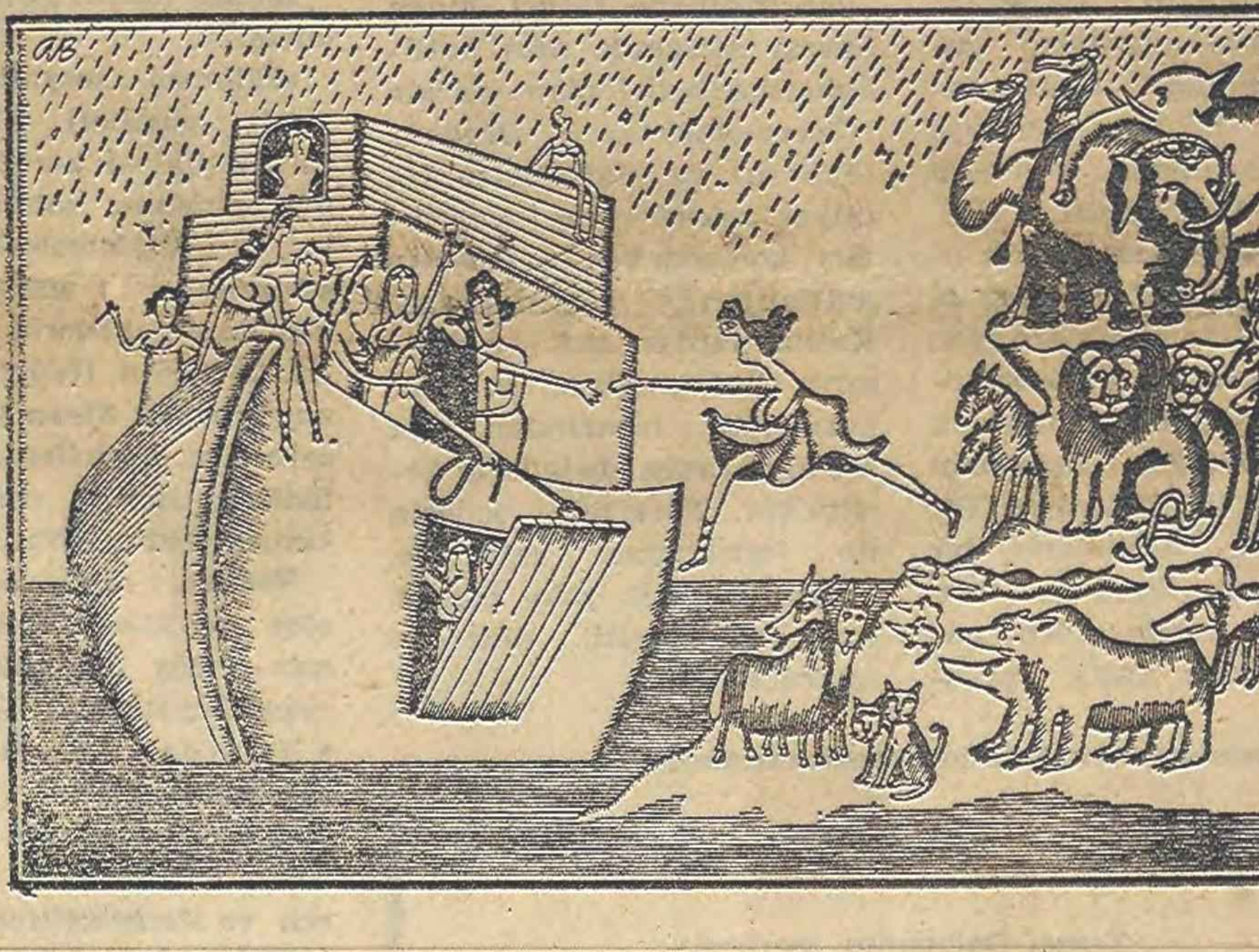

ZÜHTÜ BEY NE YİYECEK?

Ay sonu geldiği için mutfağı tamtakır bir vaziyet alan Zühtü bey, yemek için bir çare bulmuştur. «Yetiş Zühtü, derdime bir çare» diye düşünürken açlıktan başı dönen, gözleri kararan Zühtü bey bu ara nefis mi nefis yemekleri aklından geçirmeye başlamıştır. Bilinen bir babalar sözü vardır:

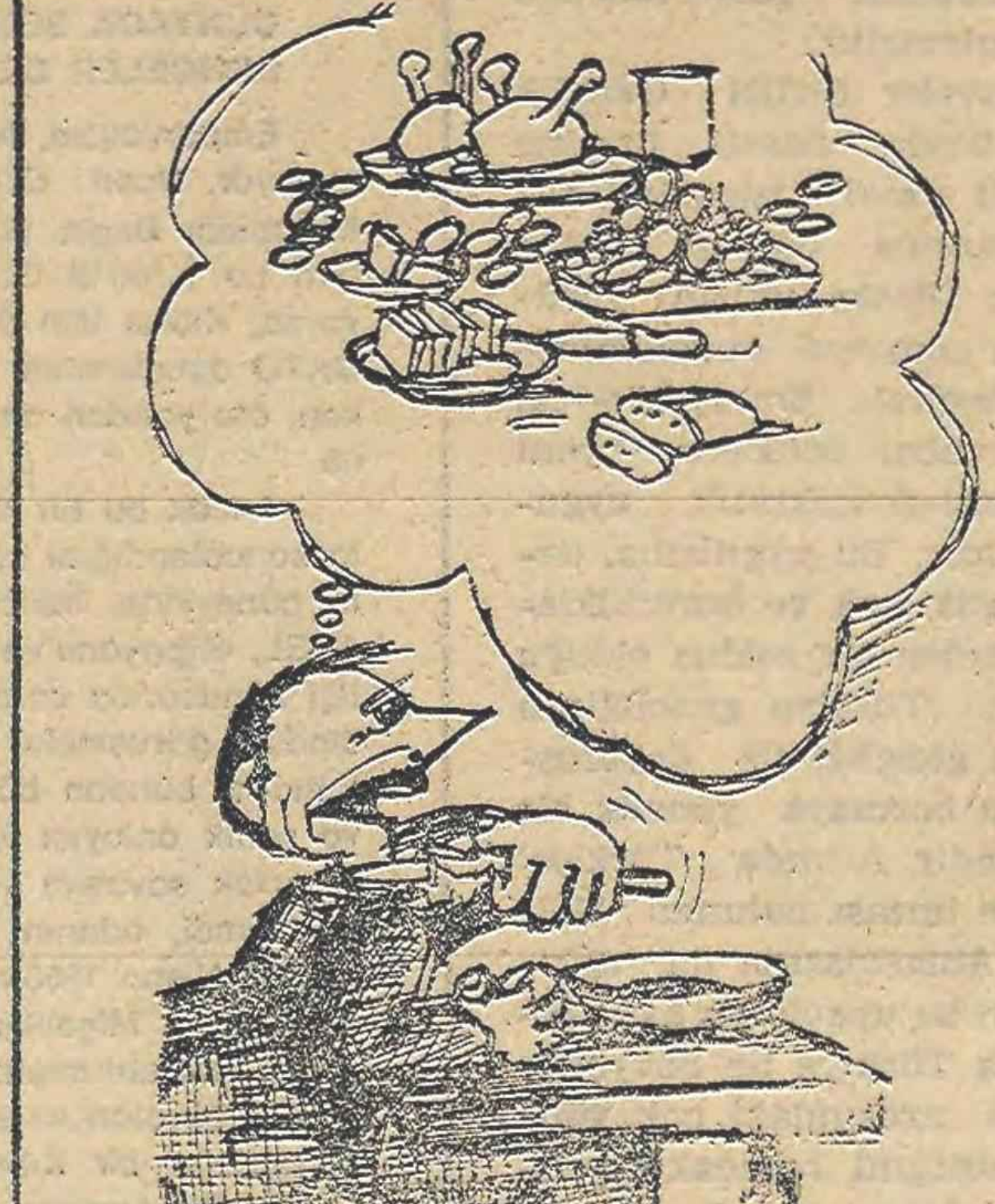

«Aç tavuk kendisini darı ambarında sanır.» İşte bu çok yaygın babalar sözüne uygun bir durum vaziyeti içinde Zühtü bey aklından neler neler geçirmemiştir ki. Zeytinyağlı dolmalar, kuzu fırınlar, mantarlı omletler, külbastılar, baklavalar, gravyer peynirleri ve bir kadehcik de rakı. Aa! Sonra bir de ne görsün? Zühtü bey doyuvermiş. Şaka filan sanacaksınız ama, essah.. İşte o günden sonra Zühtü bey canının çektiğini yiyor. Örneğin canı şiş kebap mı istedi. Düşünüyor, o halde şiş kebap yiyor.

Canı kadınbudu köfte mi çekti. Düşünüyor kadınbudu köfte yiyor. Yani anlayacağınız ne düşünüyorsa onu yiyor. Eh, bir gün de aklından yanlışlıkla dayak filan geçirirse işte o zaman yandı Zühtü bey... Her ne denli Üsküdar Meydanından geçerken. Politika gazetesini iç cebine koyuyarsa da, dünya hali bu belli olmaz ki...

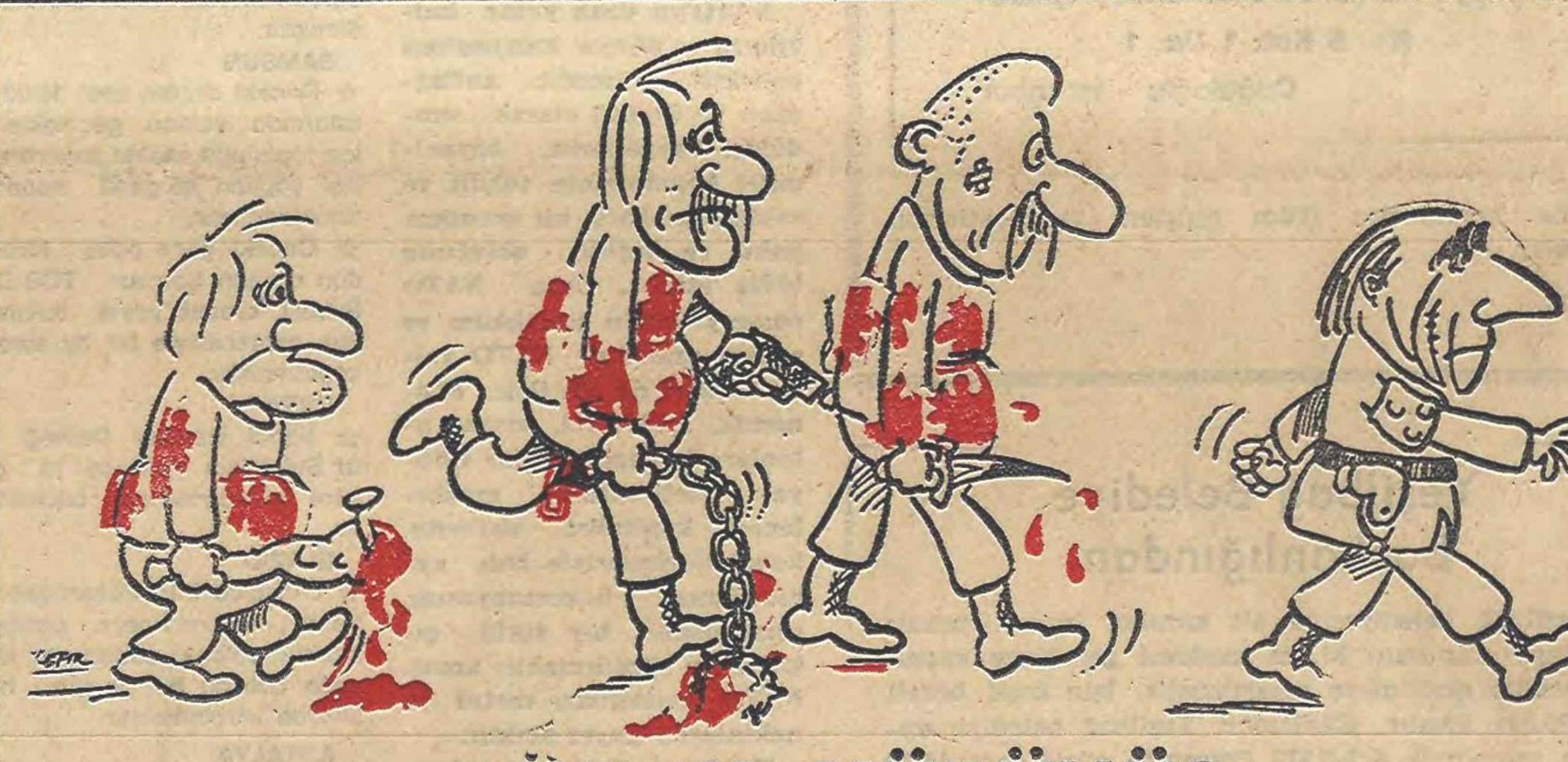

BÜYÜK YÜRÜYÜŞ

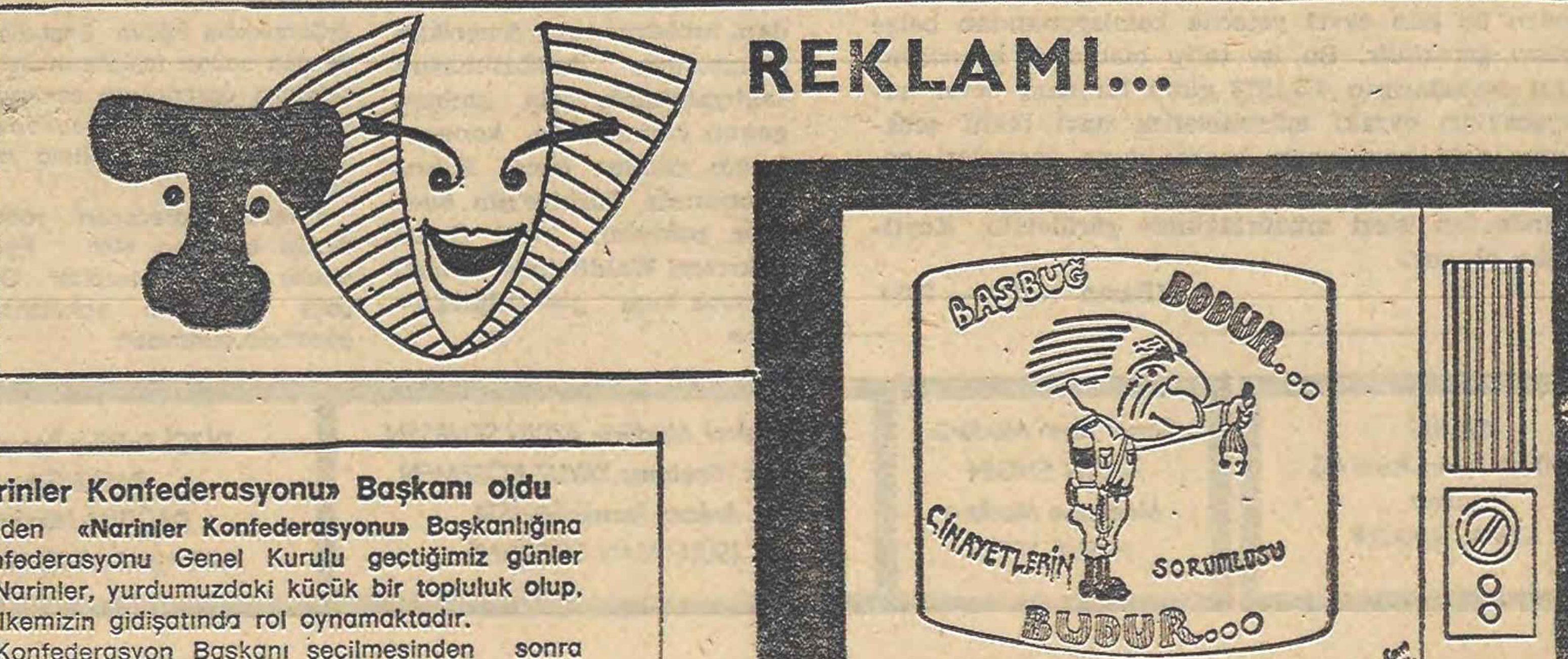

REKLAMI...

Ali Sami Yen Stadına bomba ihbarı yapıldı

«Bomba» koymak faşist tosuncuklarınca bir moda haline getirildikten bu yana, hergün bir yerde de bomba patlamaktadır Bu kez A. S. Yen Stadına bomba patlamaktadır Kuşkusuz ardındanda faşolar dı. Çünkü Ali Sami Yen Stadı harap ve de bitap olduğu için 3 yılı aşkin bir süredir açılmamıştı....

Narin yeniden «Narinler Konfederasyonu» Başkanı oldu

Malit Narin'in yeniden «Narinler Konfederasyonu» Başkanlığına seçildiği, Narinler Konfederasyonu Genel Kurulu geçtiğimiz günler toplandı. Bilindiği gibi Narinler, yurdumuzdaki küçük bir topluluk olup, çok narin bir şekilde ülkemizin gidişatında rol oynamaktadır.

Malit Narin'in Konfederasyon Başkanı seçilmesinden sonra tüm narinler toplu halde Sheraton otelinde narin bir durumda yemek yemişler, şampanya patlatmışlardır.